Gemeenteraad
8 november 2021

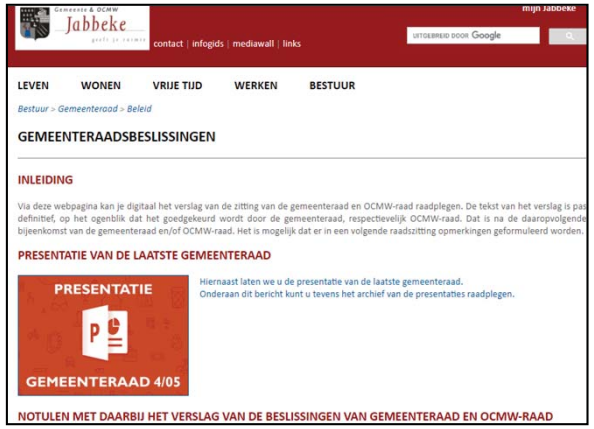

Deze presentatie op https://www.jabbeke.be/bestanden/gemeenteraad.pdf

GEMEENTERAAD

1. Goedkeuring verslag vorige gemeenteraad.

GEMEENTERAAD

http://www.jabbeke.be/bestanden/6759_gr20211004.mp3 (verslag)
https://www.jabbeke.be/bestanden/12121_20211004GR.pdf (ontwerp notulen)

2. Intergemeentelijke samenwerking - Fluvius West - buitengewone algemene vergadering - 13 december 2021 - agenda

Buitengewone algemene vergadering Fluvius West – maandag 13 december 2021 – Torhout

Agenda:

1. *Bespreking in het kader van artikel 432 van het Vlaams decreet lokaal bestuur van de te ontwikkelen activiteiten en de te volgen strategie voor het boekjaar 2022 alsook van de door de Raad van Bestuur opgestelde begroting 2022.*
2. *Vaststelling van de uitkering overeenkomstig artikel 6:114 ev WVV.*
3. *(Neven)activiteiten – Aanvaarding wijziging deelnemerschap.*
4. *Statutaire benoemingen.*
5. *Statutaire mededelingen.*

Gemeentelijk vertegenwoordiger: Hilde Despiegelaere

Plaatsvervangend vertegenwoordiger: Joël Acke

Fluvius | WEST

Gemeente JABBEKE

Gemeenteraad 8 november 2021

GEMEENTERAAD

3. Intergemeentelijke samenwerking - Fluvius OV - buitengewone algemene vergadering - 6 december 2021 - agenda

Buitengewone algemene vergadering Fluvius West – maandag 6 december 2021 – op digitale wijze

Agenda:

1. *Bespreking in het kader van artikel 432 van het decreet lokaal bestuur van de te ontwikkelen activiteiten en de te volgen strategie voor het boekjaar 2022 alsook van het door de raad van bestuur opgestelde budget 2022.*
2. *Statutaire benoemingen.*
3. *Statutaire mededelingen.*

Gemeentelijk vertegenwoordiger: Wim Vandenberghe

Plaatsvervangend vertegenwoordiger: Carine Vandermeersch

Gemeente JABBEKE

GEMEENTERAAD

4. Intergemeentelijke samenwerking - IMEWO - buitengewone algemene vergadering - 16 december 2021 - halfjaarlijks verslag - agenda

Buitengewone algemene vergadering Imewo – donderdag 16 december 2021 – Oostkamp

Agenda:

1. *Bespreking in het kader van artikel 432 van het Vlaams decreet lokaal bestuur van de te ontwikkelen activiteiten en de te volgen strategie voor het boekjaar 2022 alsook van de door de Raad van Bestuur opgestelde begroting 2022.*
2. *Vaststelling van de uitkering overeenkomstig artikel 6:114 ev WVV.*
3. *(Neven)activiteiten – Aanvaarding wijziging deelnemerschap.*
4. *Statutaire benoemingen.*
5. *Statutaire mededelingen.*

Gemeentelijk vertegenwoordiger: Joël Acke

Plaatsvervangend vertegenwoordiger: Wim Vandenberghe

Gemeente JABBEKE

Gemeenteraad 8 november 2021

GEMEENTERAAD

5. Intergemeentelijke samenwerking - TMVS - Creat - buitengewone algemene vergadering - dinsdag 14 december 2021 - agenda

Buitengewone algemene vergadering TMVS – dinsdag 14 december 2021

Agenda:

1. *Toetreding van deelnemers*
2. *Actualisering van bijlagen 1 en 2 aan de statuten ingevolge toetredingen*
3. *Evaluatie 2021, te ontwikkelen activiteiten en de te volgen strategie 2022 (cfr. DLB' Artikel 432)*
4. *Begroting 2022 (cfr. artikel 432 DLB)*
5. *Actualisering presentievergoeding ingevolge indexaanpassing*
6. *Statutaire benoemingen*

Varia

Gemeentelijk vertegenwoordiger: Peter-Jan Hallemeersch

Plaatsvervangend vertegenwoordiger: Olivier Fourier

CREAT.

Gemeente JABBEKE

Gemeenteraad 8 november 2021

GEMEENTERAAD

6. Intergemeentelijke samenwerking - TMVW ov - buitengewone algemene vergadering - 17 december 2021 - agenda

Buitengewone algemene vergadering TMVW – vrijdag 17 december 2021 - Gent

Agenda:

1. *Wijzigingen in deelnemers en/of kapitaal*
2. *Actualisering van bijlagen 1 en 2 aan de statuten ingevolge wijzigingen in deelnemers en/of kapitaal*
3. *Evaluatie 2021, te ontwikkelen activiteiten en de te volgen strategie 2022 (cfr. DLB, artikel 432)*
4. *Begroting 2022 (cfr. artikel 432 DLB)*
5. *Samenwerkingsverband De Watergroep - FARYS (artikel 472 DLB)*
6. *Actualisering presentievergoeding ingevolge indexaanpassing*
7. *Statutaire benoemingen*

Varia

Gemeentelijk vertegenwoordiger: Hilde Despiegelaere

Plaatsvervangend vertegenwoordiger: Ilse Vandenbroucke

GEMEENTERAAD

Gemeente JABBEKE

Samenwerkingsverband De Watergroep – FARYS

Onder waterbedrijven ontstaat een dynamiek om samen te werken in het kader van een integraal waterbeheer

Er is nood aan innovatieve projecten i.k.v. integraal waterbeheer => door samenwerking met verschillende belanghebbenden groeien naar een meer robuust, duurzaam en slim watersysteem

Oprichten van een gezamenlijk dochteronderneming door Farys/TMVW en De Watergroep => bijstaan van de moederbedrijven bij aansturing en regie van de 4 pijlers in de watervoorziening

4 pijlers:
- *Gezamenlijke (automatisering van) netmonitoring en sturing*
- *Gezamenlijk optimaliseren van opslagcapaciteit*
- *Gezamenlijk optimaliseren van aan- en verkoopcontracten*
- *Gezamenlijk coördineren van investeringen*

Beoogde structurele samenwerking:
- *Evolutie naar integraal waterbeheer in de Vlaamse watersector*
- *Vermijden/mitigeren van risico's (piekvraag, leverzekerheid, waterkwaliteit) omwille van de impact van de klimaatverandering en droogte*
- *De Watergroep geniet een hoge en gediversifieerde productiecapaciteit terwijl Farys/TMVW een unieke transportcapaciteit heeft*
- *Beide bedrijven hebben belangrijke aan- en verkoopcontracten met derden, maar ook onderling*

GEMEENTERAAD

7. Intergemeentelijke samenwerking - WVI - buitengewone algemene vergadering - 15 december 2021 - agenda

GEMEENTERAAD

Buitengewone algemene vergadering WVI – woensdag 15 december 2021 - Meulebeke

Agenda:

1. *Goedkeuring verslag van de algemene vergadering dd. 16-06-2021*
2. *Begroting 2022*
3. *Kennisneming ontslag 2 bestuurders: mevrouw Rita Demaré (Hooglede) en de heer Dirk Verwilst (Meulebeke)*
4. *Benoeming 2 bestuurders*
5. *Akteneming van de gemeenteraadsbeslissingen houdende aanduiding leden met raadgevende stem in de raad van bestuur en bepaling van de rangorde*
6. *Mededelingen*

Varia

Gemeentelijk vertegenwoordiger: Ilse Vandenbroucke

Plaatsvervangend vertegenwoordiger: Peter-Jan Hallemeersch

Gemeente JABBEKE

8. Leefmilieu - FARYS/De Watergroep - gemeentelijke tarieven voor de zuivering van rioolwater - tarieven voor IBA's - dienstjaar 2022

28/12/2005 – afsluiten overeenkomst met VMW en TMVW m.b.t. sanering van het geleverde water

Aan gebruikers eigen waterwinning is het mogelijk om eveneens een vergoeding aan te rekenen

Gemeentelijke saneringsbijdrage en –vergoeding is bestemd voor aanleg en onderhoud rioleringen en aansluitingen erop, het grachtenstelsel en kleinschalige waterzuiveringsintallaties

Alle verbruikers van drinkwater moeten bijdragen in kosten afvalwaterzuivering = vervuiler betaalt

Gemeentelijke saneringsbijdrage volgt stelsel van bovengemeentelijke aanrekening

GR 09/11/2020 – vastleggen maximale saneringsbijdrage voor 2021 (toegepast door meeste vennoten)

Definitieve vastlegging gemeentelijke saneringsbijdrage gebeurt na vastlegging bovengemeentelijke saneringsbijdrage en vermenigvuldigingscoëfficiënt (eind december middels programmadecreet Vlaamse Regering) => momenteel kan nog geen saneringsbijdrage worden vastgelegd

Voorstel:

•*Toepassing maximale tarieven voor gemeentelijke saneringsbijdrage en saneringsvergoeding volgens intercommunaal voorstel (1,4)*

•*Aanrekenen gemeentelijke saneringsvergoeding voor eigen waterwinning gelijk aan tarief gemeentelijke saneringsbijdrage en toegepast op opgenomen m³ water*

GEMEENTERAAD

9. Veiligheid - PZ Kouter - aanvraag gebruik camera's - goedkeuring

Politiediensten kunnen voor hun opdrachten van bestuurlijke en gerechtelijke politie al dan niet intelligente vaste, tijdelijk vaste en mobiele camera's op zichtbare wijze gebruiken op het grondgebied dat onder hun bevoegdheid valt = aanvraag principiële voorafgaande toestemming door de gemeenteraad

DOELSTELLINGEN:

- *Beschermen goederen en personen*
- *Voorkomen van criminaliteit en verzekeren veiligheidsgevoel van burgers*
- *Opsporen misdrijven, bewijslast verzamelen en daders oppakken*
- *Ondersteunen van ploegen op het terrein*
- *Monitoren van in- en uitvalswegen van de gemeente*
- *Monitoren in real time van publieksstromen om risico's voor openbare orde en veiligheid snel te detecteren*
- *Beveiligen gebouwen van politie en beschermen en beveiligen van personen opgesloten in de cel*
- *Opsporen geseinde, niet-verzekerde en niet gekeurde voertuigen*
- *Gebruik eigen lokale databank i.k.v. uitvoering van het zonaal veiligheidsplan*
- *Opsporen van rondtrekkende dadergroepen en terroristische groeperingen en hun bewegingen*
- *Sluiten van een regionaal en nationaal ANPR-netwerk en recherchematig gebruik van de aangelegde databank i.k.v. diverse criminaliteitsfenomenen*
- *Verhogen veiligheidsgevoel van politieambtenaren in uitvoering van hun politieopdrachten*
- *Verminderen van zowel verbaal als fysiek geweld en van 'valse' klachten van burgers tegenover de politie*
- *Bijdragen tot transparantie en verhogen van het vertrouwen in de politie door de burger*
- *Verhogen kwaliteit van de vaststellingen met oog op rapportage naar bestuurlijke en gerechtelijke overheid*
- *Versterken van het professioneel optreden van politieambtenaren*
- *Verbeteren besluitvorming op het terrein en zeker in de toekomst bij livestreaming*
- *Gebruik bodycams i.k.v. risicovolle voetbalwedstrijden of evenementen en voor didactische en pedagogische doeleinden i.k.v. vorming, training en opleiding*

GEMEENTERAAD

Camerabeelden zijn persoonsgegevens => korpschef is verantwoordelijk voor verwerking beelden = aantonen dat persoonsgegevens worden verwerkt in overeenstemming met wettelijk kader

Aanvraag houdt rekening met impact- en risicoanalyse op vlak van bescherming persoonlijke levenssfeer en op operationeel niveau m.n.:

- *categorieën verwerkte persoonsgegevens*
- *proportionaliteit aangewende middelen*
- *te bereiken operationele doelstellingen*
- *Bewaartermijn van gegevens*

Cameratoezicht kan slechts als een gepast en noodzakelijk middel dienen om de nagestreefde doelen te bereiken => wordt aangewend als ondersteuning van politieploegen die met algemene of gerichte surveillanceopdrachten zijn belast

De te observeren sites in Jabbeke zijn aangeduid met de wettelijk verplichte pictogrammen

Plaatsing en gebruik van nieuwe cameralocaties en toepassing worden gecommuniceerd via lokale en sociale media

Periodieke rapportering aan bestuurlijke en gerechtelijke overheden => jaarlijkse evaluatie voorleggen aan SC

Rechtstreekse inkijk in woningen en appartementen is technisch onmogelijk gemaakt

Camerabeelden worden slechts overgedragen op verzoek van de gerechtelijke overheid of politiedienst mits gegronde redenen.

GEMEENTERAAD

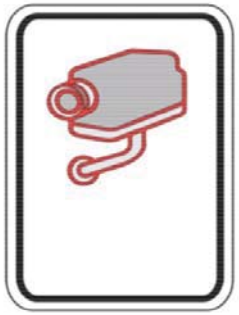

Drone

ANPR-camera's

Bodycam

CEMEENTERAAD

10. Mobiliteit - kern Varsenare - schoolomgeving en SPC Varsenare - aanleg tijdelijke parking en kiss-and-ridezone - proefopstelling

Dubbele aanzet:

- *Problematiek van mobiliteit aan de schoolpoort in de Westernieuwweg te Varsenare*
- *Renovatie SPC Varsenare met daarbij ook omgevingsaanleg en parkeren in de dreef*

Aanvang renovatiewerken SPC Varsenare => belangrijke werfinneming op parking SPC – huidige parkingzone wordt bestemd voor geothermische boringen

Oplossing:

- *Mobiliteit van en naar SPC vertrekt vanaf Westernieuwweg*
- *Gebruik maken van beschikbare terrein, eigendom OCMW, gelegen tussen woningen 8 en 12 => eerdere verwerving door gemeente Jabbeke van woning Westernieuwweg 12 = recht van bewoning*

Parking – kiss-and-ridezone – is ook een oplossing voor mobiliteitsproblematiek aan de schoolpoort in de Westernieuwweg => vanaf de parking ontstaat mogelijkheid voor verbreed voetpad tot voorbij het aangelegde zebrapad aan de school

VC 29/9/2021 – gunstig advies => er wordt aangedrongen om voor de gewijzigde verkeerssignalisatie in de Westernieuwweg nog voorafgaand buurtoverleg te plegen met de school en aanpalenden => suggestie om buurtbewoners die hun parkeerplaats verliezen een vaste parkeerplaats op de tijdelijke parking te geven

GEMEENTERAAD

Reden voorlopige parking:

- *Volledig perceel nog niet ter beschikking => privatieve gebruik van pand Westernieuwweg 12*
- *Volledige omgevingsaanleg voor gerenoveerde SPC en uiteindelijke mobiliteitsoplossing voor de dreef wordt nog bestudeerd*
- *Noodzaak om voor aanvang van de werken en t.b.v. de school een oplossing te bieden*

Voorstel:

- *Tijdelijke oplossing parking via plaatsing prefab betonelementen – raming 90.000 euro – gunning bij onderhandelingsprocedure zonder bekendmaking vooraf*
- *Een tijdelijk voetpad wordt aangelegd met grasdoorgroeistenen t.b.v. de voetgangersbewegingen*
- *Na de aanleg invoeren van een eenrichtingsverkeer in de Hof van Straetendreef in de richting van de Westernieuwweg = aanpassing gemeentelijk aanvullend politiereglement op het wegverkeer*
- *Proefopstelling, periode van 3 maanden na aanleg parking, met parkeerverbod tussen parking en schoolpoort (tussen Westernieuweg 12 en 18) aan beide zijden van de straat => brede voetpaden en groenaanleg kunnen gerealiseerd worden = tijdelijke regeling = beslissing SC = bestendiging door GR*

Voor voorstel aanleg tijdelijke parking dient nog een omgevingsvergunning bekomen te worden

Bij bestendiging van dit terrein, eigendom van OCMW, als parking dient overdracht te gebeuren vanuit privaat domein OCMW naar openbaar domein gemeente Jabbeke

GEMEENTERAAD

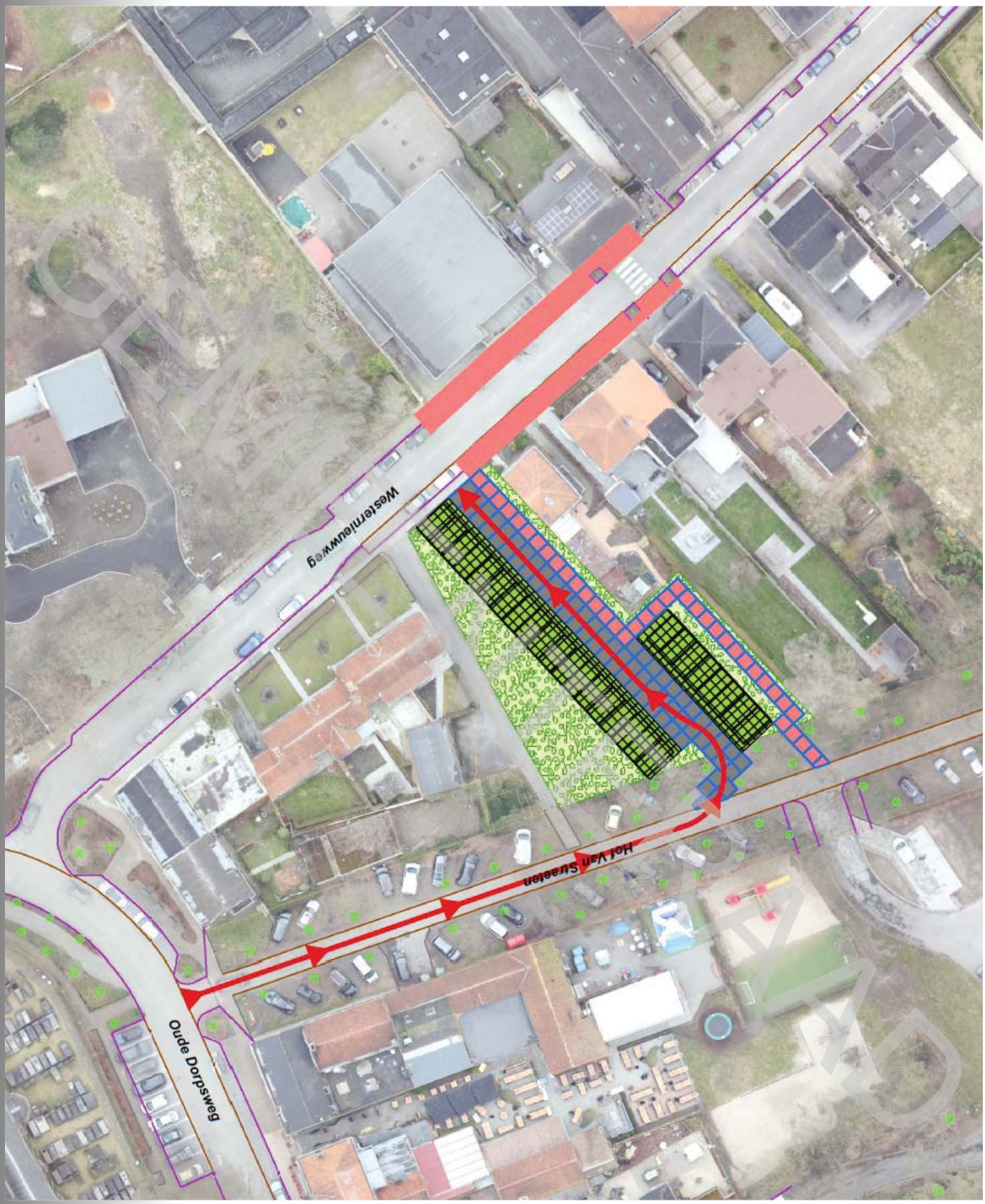

Gemeente JABBEKE

Gemeenteraad 8 november 2021

Berekening

- Parkeerplaatsen (31 stuks)
- Wandelpad (37 volledige betonplaten van 2x2m + 1 deel van betonplaat)
- Rijweg (67 volledige betonplaten van 2x2m + 2 delen van betonplaten)
- Grasdallen (420m² van 20x20cm)

CONCEPT GEMEENTERAAD

Gemeente JABBEKE

Streefbeeld bureau Vectris

Gemeente JABBEKE

Gemeenteraad 8 november 2021

GEMEENTERAAD

11. Mobiliteit - Varsenare-Noord - verkavelingen 5 en 6 - signalisatieplan

GR 22/10/2018 – behandeling eerste signalisatieplan voor verkavelingsonderdelen 1 t.e.m 4 => beslissing om het woonerf te laten starten vanaf Westernieuwweg tot aan Popstaelstraat

Advies VC: gans gebied, dat aansluit bij centrum van Varsenare, mee op te nemen in de bebouwde kom van de deelgemeente Varsenare – advies om in te richten als woonerf

Wegenis- en rioleringswerken voor verkaveling Varsenare-Noord – verkavelingsonderdeel 5 en 6 – zijn in uitvoering

Voorgelegd signalisatieplan omvat voorstel langs de Legeweg en voor de verkavelingen 5 en 6 (*Ter Lovestraat, Hoge Poortstraat, Blauwhuisstraat, Wijngaardstraat, Rietscheldestraat en Devulderestraat*)

Vraag voor goedkeuring signalisatieplan mits de borden F12a en F12b, m.b.t. woonerven, worden geplaatst t.h.v. de kruispunten tussen Legeweg en de nieuw aan te leggen straten binnen de verkaveling Varsenare-Noord

GEMEENTERAAD

Verkeersbord F12a Verkeersbord F12b

"Binnen de woonerven (en de erven):

1° mogen de voetgangers de ganse breedte van de openbare weg gebruiken; spelen zijn er eveneens toegelaten;

2° mogen de bestuurders de voetgangers niet in gevaar brengen en ze niet hinderen; zo nodig moeten zij stoppen. Zij moeten bovendien dubbel voorzichtig zijn ten aanzien van kinderen. De voetgangers mogen het verkeer niet nodeloos belemmeren;

3° is de snelheid beperkt tot 20 km per uur;

4° a) is het parkeren verboden, behalve:
- *op plaatsen die afgebakend zijn door wegmarkeringen of door een wegbedekking in een andere kleur en waar de letter P aangebracht is;*
- *op plaatsen waar een verkeersbord het toelaat.*

b) mogen de stilstaande of geparkeerde voertuigen rechts of links ten opzichte van hun rijrichting opgesteld worden."

GEMEENTERAAD

LEGENDE VERKEERSBORDEN

- verkeersbord E9, zone parkeren max. toegelaten massa van niet meer dan 3,5 ton binnen de bebouwde kom
- verkeersbord E6 - parkeerplaats mindervaliden
- verkeersbord E8f - parkeerplaats fietsen
- verkeersbord C3
- onderbord M2
- verkeersbord F12a
- verkeersbord F12b
- verkeersbord F45b
- verkeersbord F45

GEMEENTERAAD

Gemeenteraad 8 november 2021

Gemeente JABBEKE

Verkaveling
Varsenare-Noord

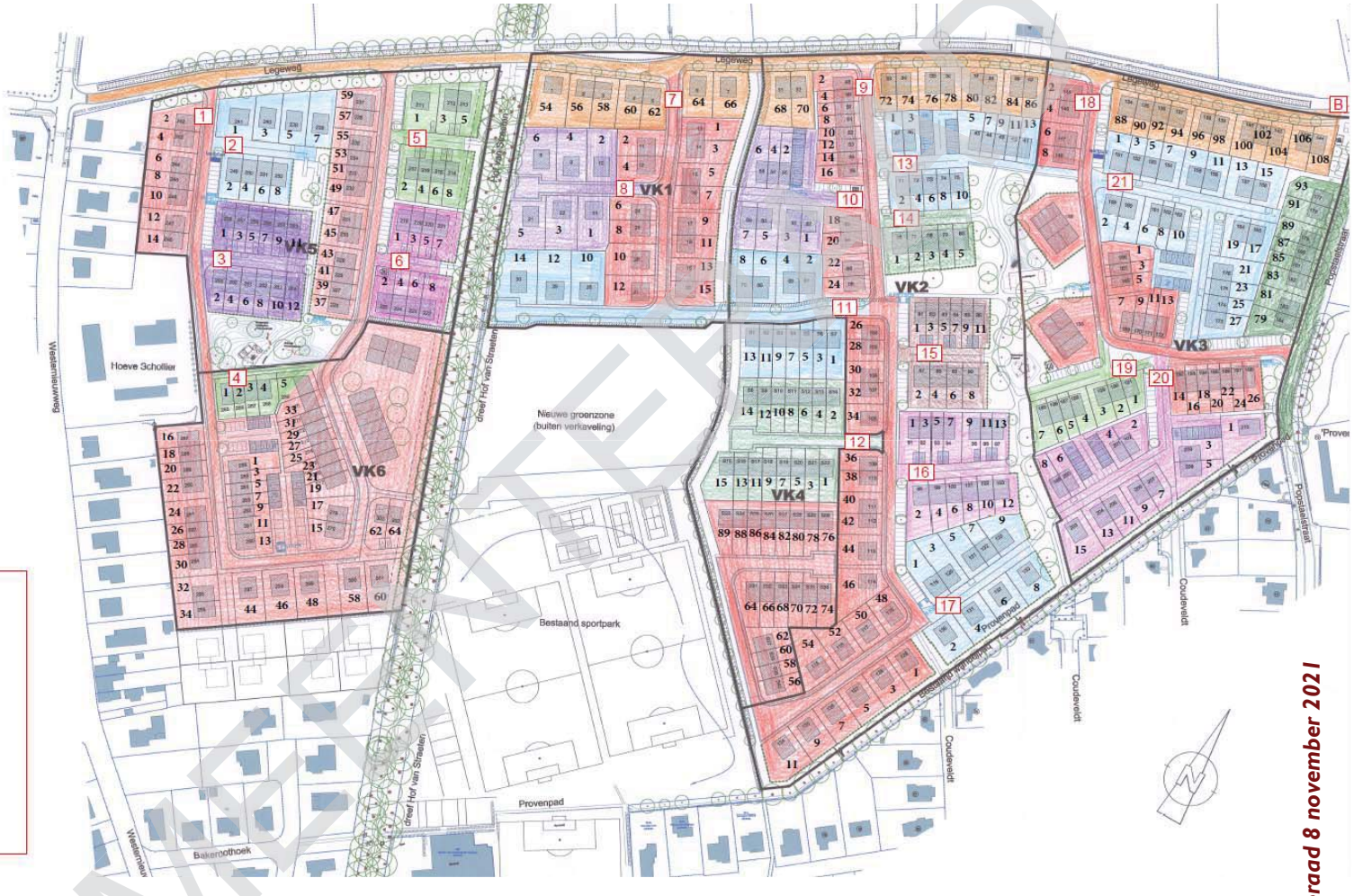

Nieuwe straatnamen

1 - Ter Lovestraat
2 - Blauwhuisstraat
3 - Hoge Poortstraat
4 - Devulderestraat
5 - Wijngaardstraat
6 - Rietscheldestraat
7 - André Franchoostraat
8 - Paul Snoekstraat
9 - Smissebeekstraat
10 - Brooloosstraat
11 - Lucien Dendoovenstraat
12 - Dossestraat
13 - Noordbruggestraat
14 - Blauwe Torenstraat
15 - Bollaardstraat
16 - Ooststraat
17 - Traversestraat
18 - Watermolenstraat
19 - Middelhoekstraat
20 - Poortestuk
21 - Potteriestraat

GEMEENTEBLAD

Gemeenteraad 8 november 2021

Gemeente
JABBEKE

12. Reglementen - leefmilieu - aanbod bijenvriendelijke bomen in het kader van de vergroening van de gemeente - subsidiereglement

Beleidsintentie om in een periode van 10 jaar voor elke inwoner een boom aan te planten => plantacties gebeuren op initiatief van de gemeente (*zoals aanplanten geboortebomen, laanbomen en bosplantacties*)

In samenwerking met andere partners wordt meegewerkt aan andere boomplantacties (op openbaar of privaat domein) verspreid op het grondgebied van Jabbeke

Jabbeke maakt, i.s.m. Regionaal Landschap Houtland en de Polders, actief deel uit van het samenwerkingsproject 'Kruisbestuivers' => doel: regiobreed bijenvriendelijke acties te stroomlijnen

Bedoeling om bij dit project de bevolking nauw te betrekken en mogelijkheid te laten om een boom per woning gratis aan te bieden = aanplanten bijenvriendelijke boom kan perfect aansluiten bij het privatief groen en is een meerwaarde voor onze leefomgeving

Keuze uit 3 boomsoorten die zowel streekeigen en bijenvriendelijk zijn en een beperkte omvang hebben

Voorwaarden aanplanting boom:

- *Op wettelijk plantafstand van min. 2m van de perceelsgrens staan*
- *Minstens 7 jaar blijven staan*
- *Planten en nazorg ten laste van de aanvrager*

Geraamde kostprijs: 20.000 euro

GEMEENTERAAD

Bomen voor bijen en voor een beter klimaat

Gemeente
JABBEKE

Gemeenteraad 8 november 2021

GEMEENTERAAD

13. Vrijetijd - gemeentelijke evenementen - winter 2021/2022 - organisatie winterbar - afhuren ijspiste

Voorstel om voor rekening van gemeente Jabbeke een ijspiste van 240m² af te huren

Periode: van 13 december 2021 tot 13 januari 2022

Locatie: terrein naast de dienst gemeentewerken in Vlamingveld

Raming: 24.550 euro (excl. BTW) (*ijspiste, tenten, vloeren, 180 paar schaatsen, schaatsberen, bobskates, kadertent en vloer, koelgroep, opbouw en afbraak, transport*) + kosten voor energie en water

Samenwerking met een private partner => uitbatingsvergoeding = 100 euro/dag x 25 openingsdagen = 2.500 euro

Het voorwerp wordt in concessie gegeven als een winterbar met schaatspiste

GEMEENTERAAD

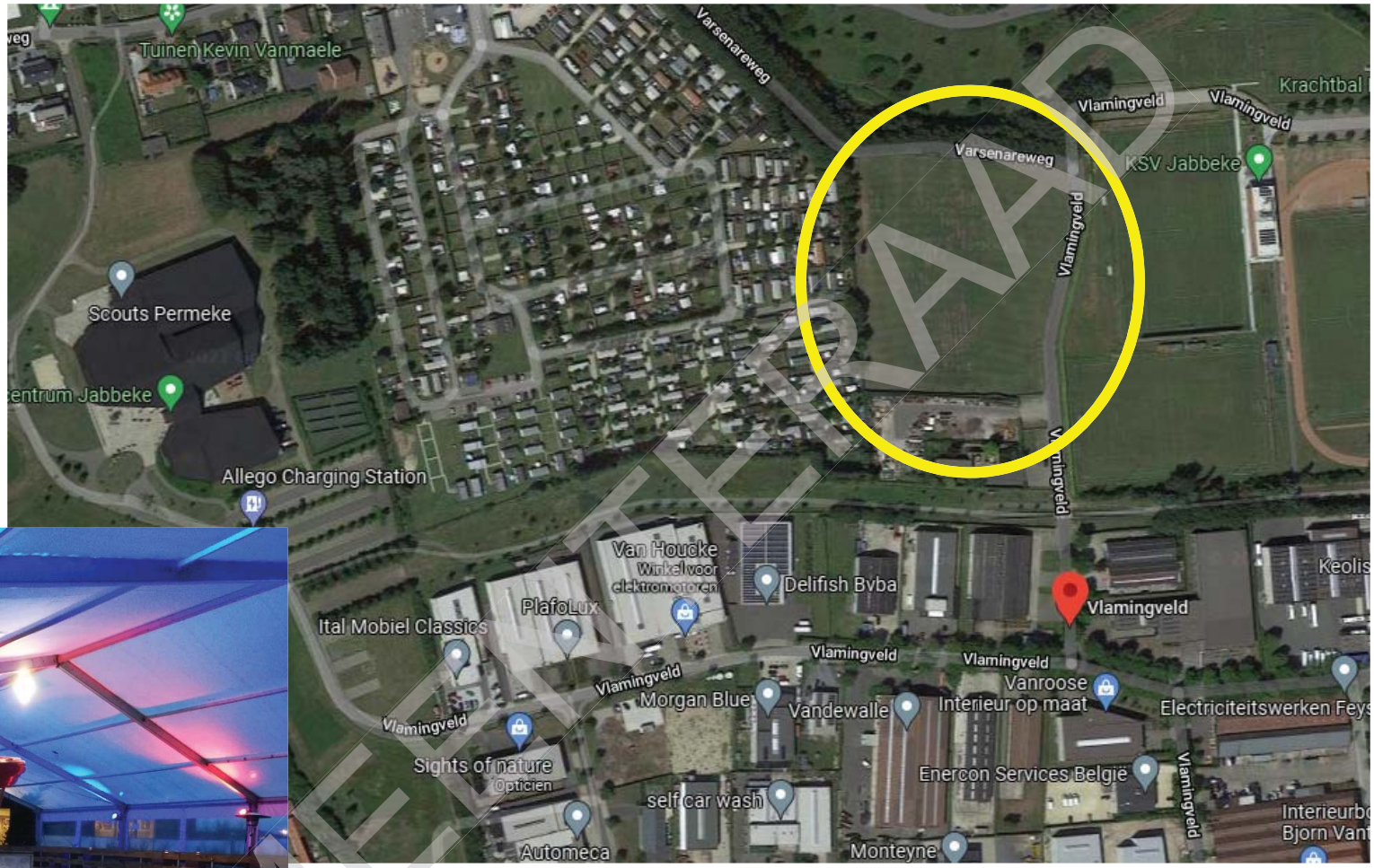

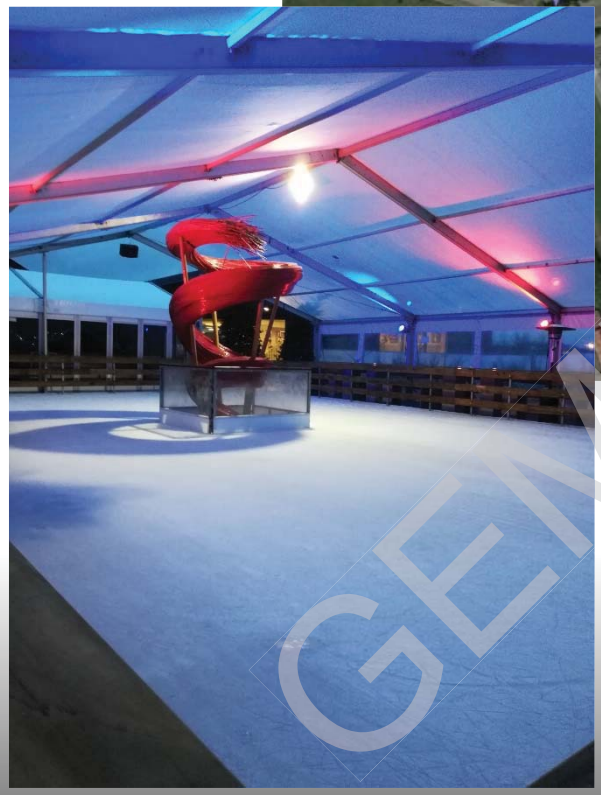

GEMEENTERAAD

Gemeenteraad 8 november 2021

Gemeente
JABBEKE

14. Patrimonium - renovatie SPC Varsenare - voorziening pop-up ontmoetingsruimte en cafetaria - ontwerp

Procedure voor de verbouwing van SPC Varsenare staat op punt om te gunnen na aanbesteding

Ambitie om voor het ganse centrum zoveel als mogelijk verder te werken binnen bestaande gebouwen (*cultuurgedeelten, voetbalzaal, turnzaal, gebouwen KFC Varsenare en krachtbal*)

Renovatiewerken hebben vooral betrekking op centrale deel dat volledig nieuw gebouwd wordt (*de huidige cafetaria, cultuurlokaal, keuken, bibliotheek, EHBO*)

Voorstel:

- *Voor de bouwfase de bibliotheek tijdelijk te verhuizen naar deelgemeentehuis Varsenare (gelijkgronds bureau en verdieping)*
- *Voor ± 2 jaar een pop-up ontmoetingsruimte en cafetaria aan te bouwen tegenaan de dreef en achteraan de cultuurlokalen => concept gevraagd aan architect*

Voor deze pop-up wordt gekozen voor een tijdelijke constructie (115m²) met containerlokalen => vraag voor goedkeuring voor aankoop van 4 40-voetcontainers en 2 20-voetcontainers (*kostprijs afhuring voor 24-30 maanden is weinig verschillend dan kostprijs aankoop*)

Voor sanitair en berging worden containers gebruikt die reeds eigendom zijn van gemeente Jabbeke

Geraamde kostprijs: 125.000 euro (onderdeel aankoop na nog uit te voeren BAFO – de kosten van aanpassingswerken en bijzondere uitrusting)

Gunning na onderhandelingsprocedure zonder bekendmaking vooraf

GEMEENTERAAD

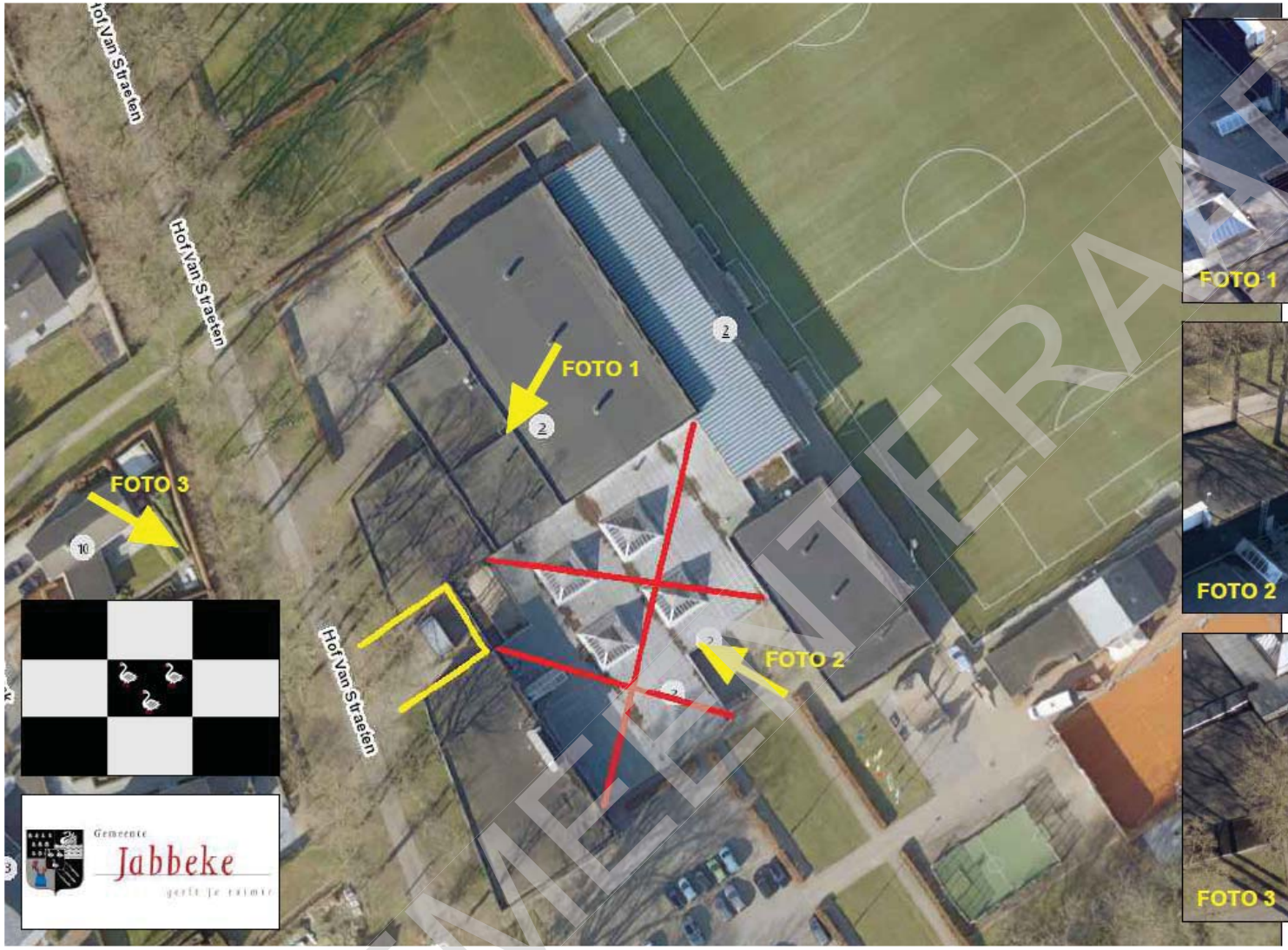

GEMEENTERAAD

Gemeente
JABBEKE

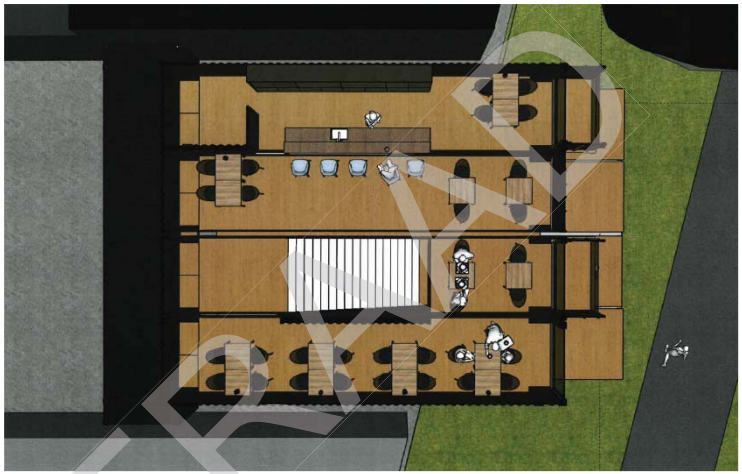

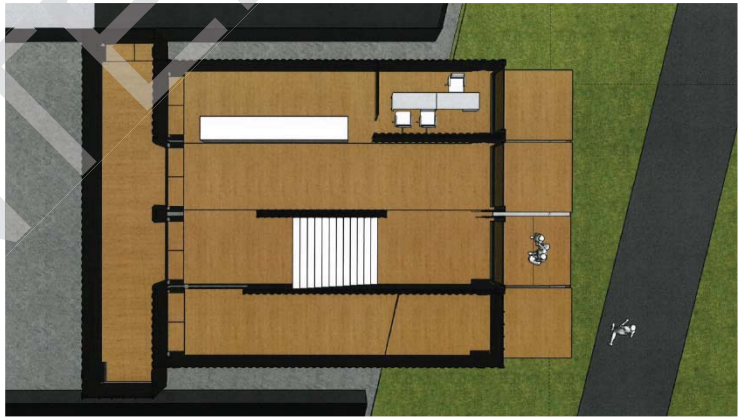

GEMEENTERAAD

Gemeenteraad 8 november 2021

Gemeente
JABBEKE

15. Patrimonium - verbouwing gemeentehuis - inrichting raadzaal - lot meubilair - ontwerp

GEMEENTERAAD

1 april 2022 - volledige ingebruikname gemeentehuis na renovatie voorbouw

Voorlegging GR:

- *Dossier vast meubilair => verrekeningsvoorstel hoofdaannemer: 46.883 euro (excl. BTW)*
- *Dossier nieuw meubilair gemeenteraadszaal (in lijn met meubellijn van het ganse gebouw) – geraamde kostprijs: 89.865 euro (excl. BTW)*

Vast meubilair: onthaalmeubel, nieuwe onthaalbalie voor dienst bevolking, keukeninrichting en voorziening van kasten en kitchenettes op bestuursverdieping

Totaal geraamde kostprijs: 108.736 euro (incl. BTW)

Raadszaal

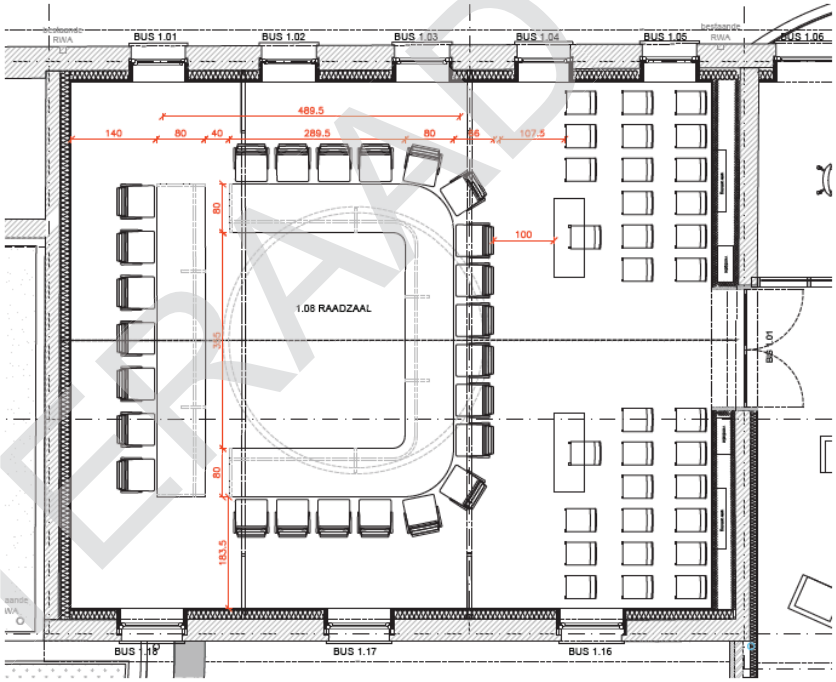

GEMEENTERAAD

Gemeente
JABBEKE

Onthaal

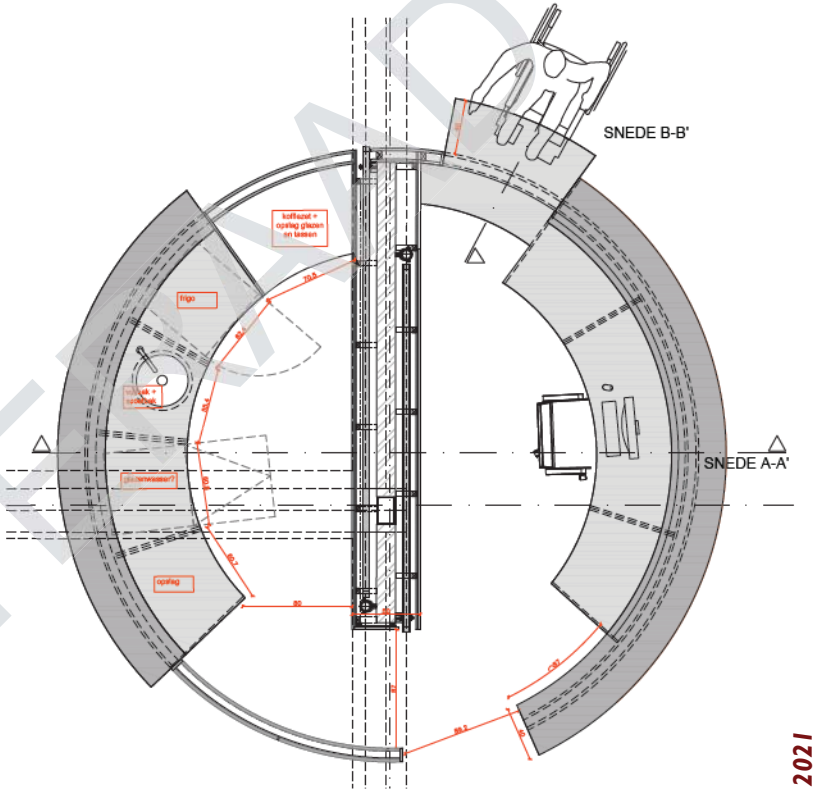

CEMEENTEBLAD

Gemeente JABBEKE

Onthaalbalie dienst bevolking

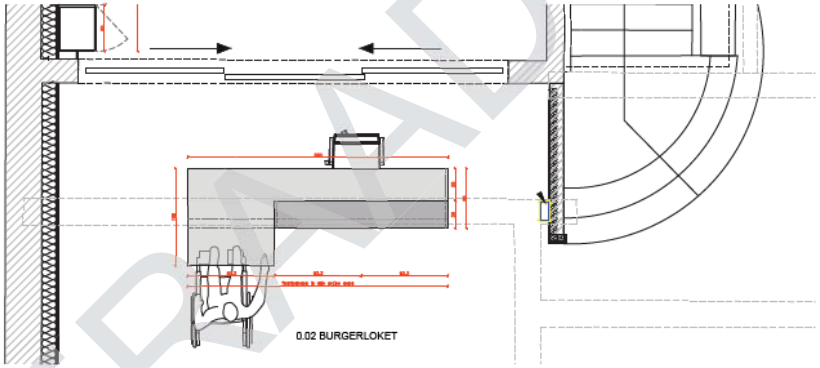

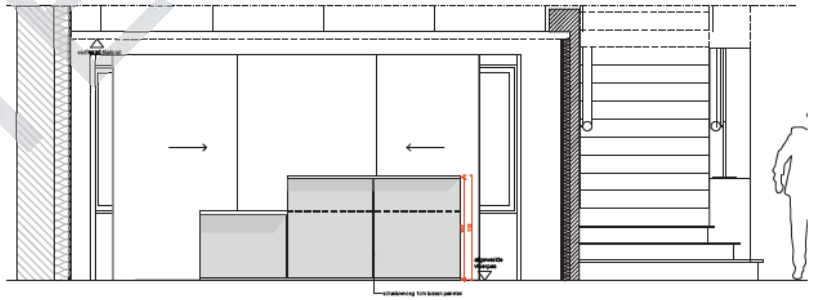

CEMEENTERAAD

Gemeente
JABBEKE

Onthaalbalie dienst bevolking

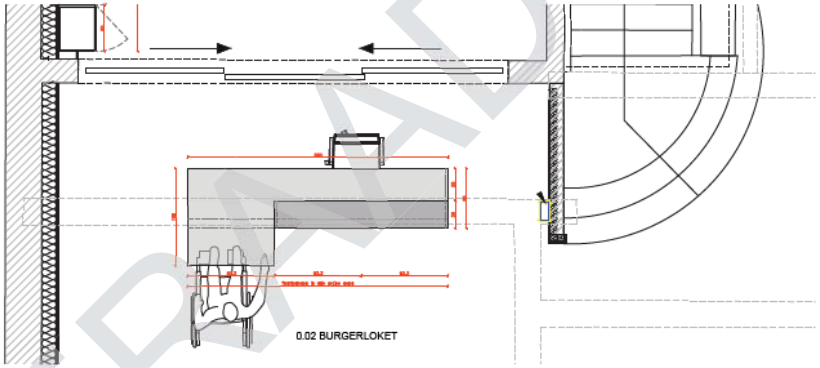

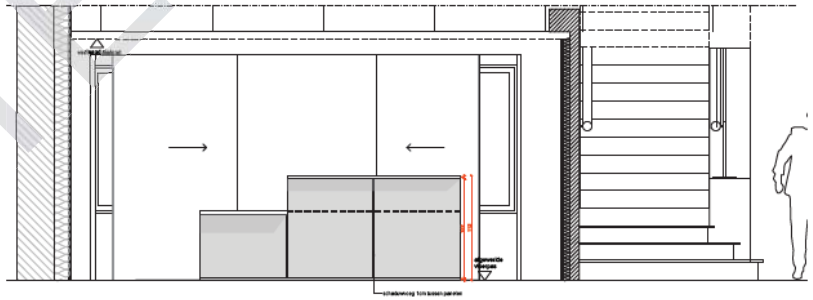

CEMEENTERAAD

Gemeente
JABBEKE

16. Patrimonium - krachtballokaal Snellegem - verbouwing en uitbreiding - ontwerp

Krachtbal Snellegem dateert van 1991 – in 2003 werd het complex uitgebreid met een achterliggende berging

Voorstudie voor aanpassing van de infrastructuur op vraag van krachtbalvereniging

Voorstel om aanpassing en uitbreiding van het gebouw => betere isolatie en aangepaste verwarmingsinstallatie

Voorstel om de 2 grote kleedruimtes aan te passen naar 4 kleedruimten

Uitbreiden gebouw met ±26m² aan achterzijde => aansluiting maken met bestaande berging

Voor deze werken werd een omgevingsvergunning bekomen

Geraamde kostprijs: 149.890,67 euro (excl. BTW)

Gunning na open aanbesteding

GEMEENTERAAD

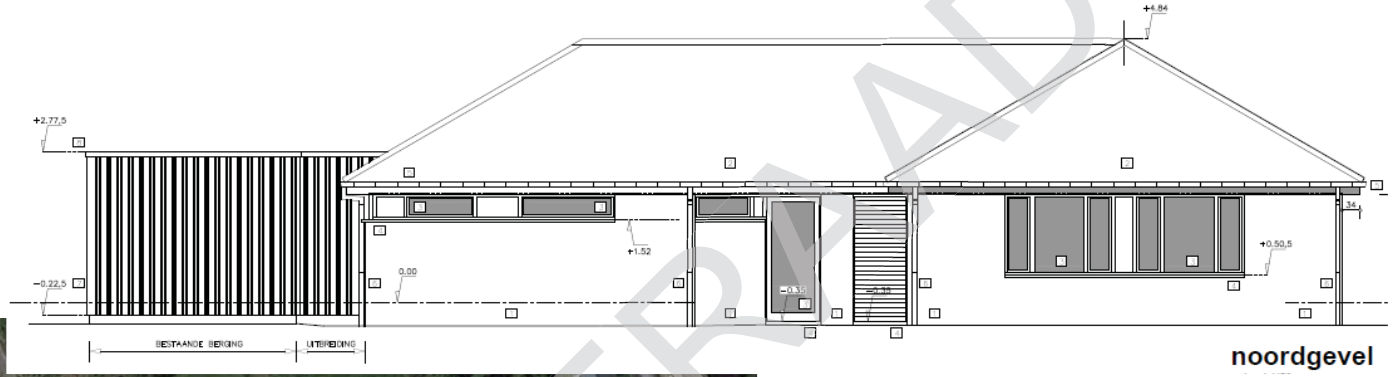

noordgevel

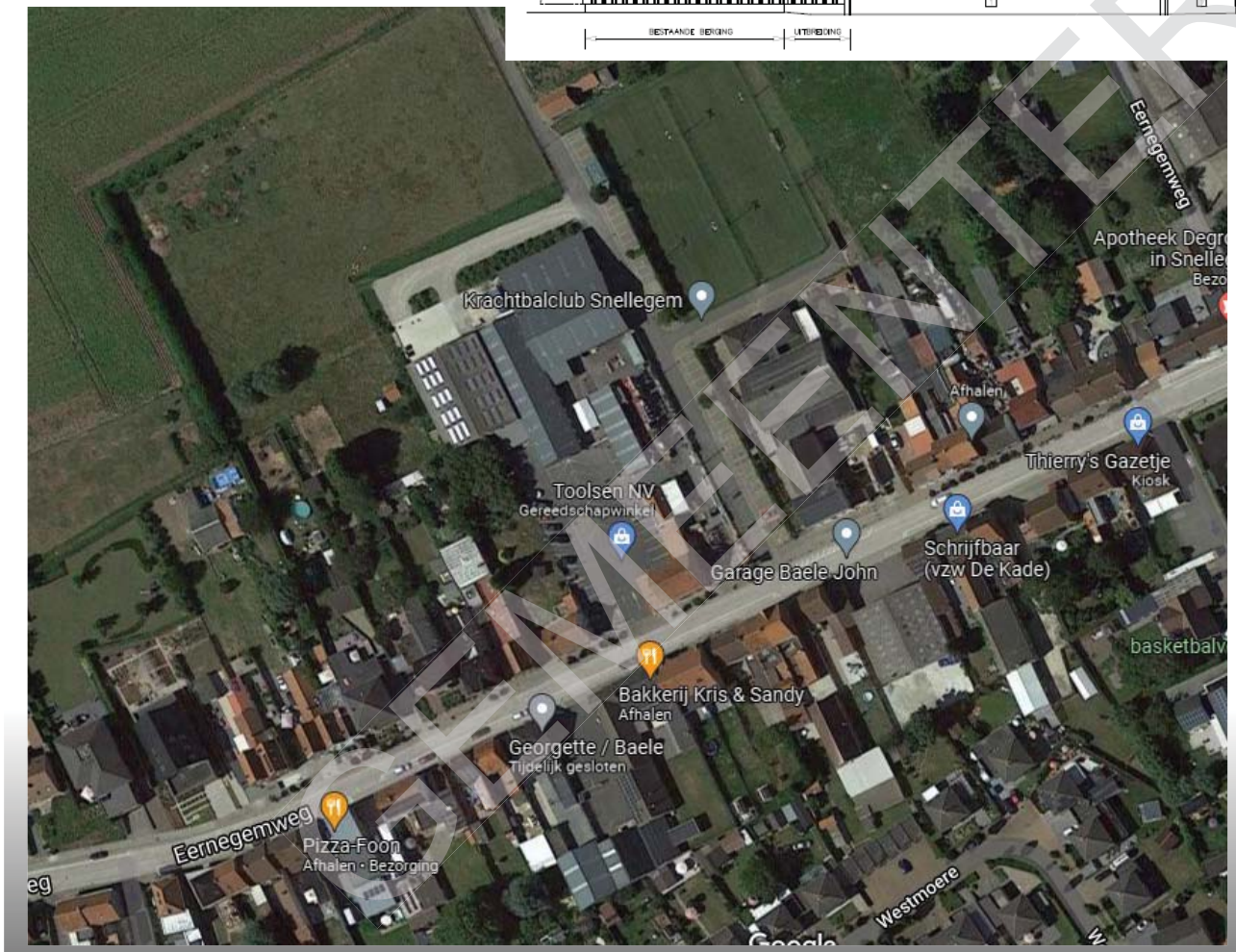

GEMEENTERAAD

Gemeenteraad 8 november 2021

Gemeente
JABBEKE

Bestaande toestand

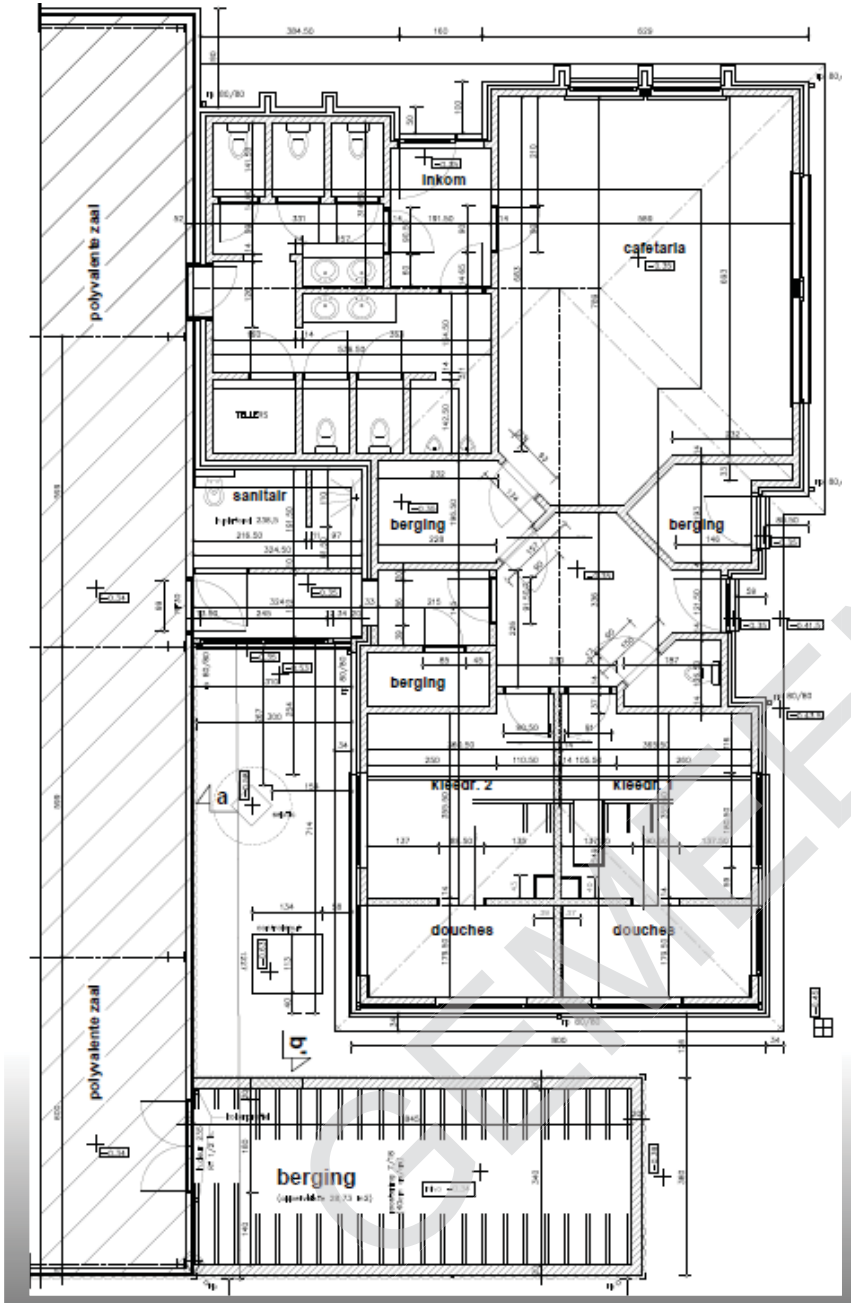

Wijzigingen

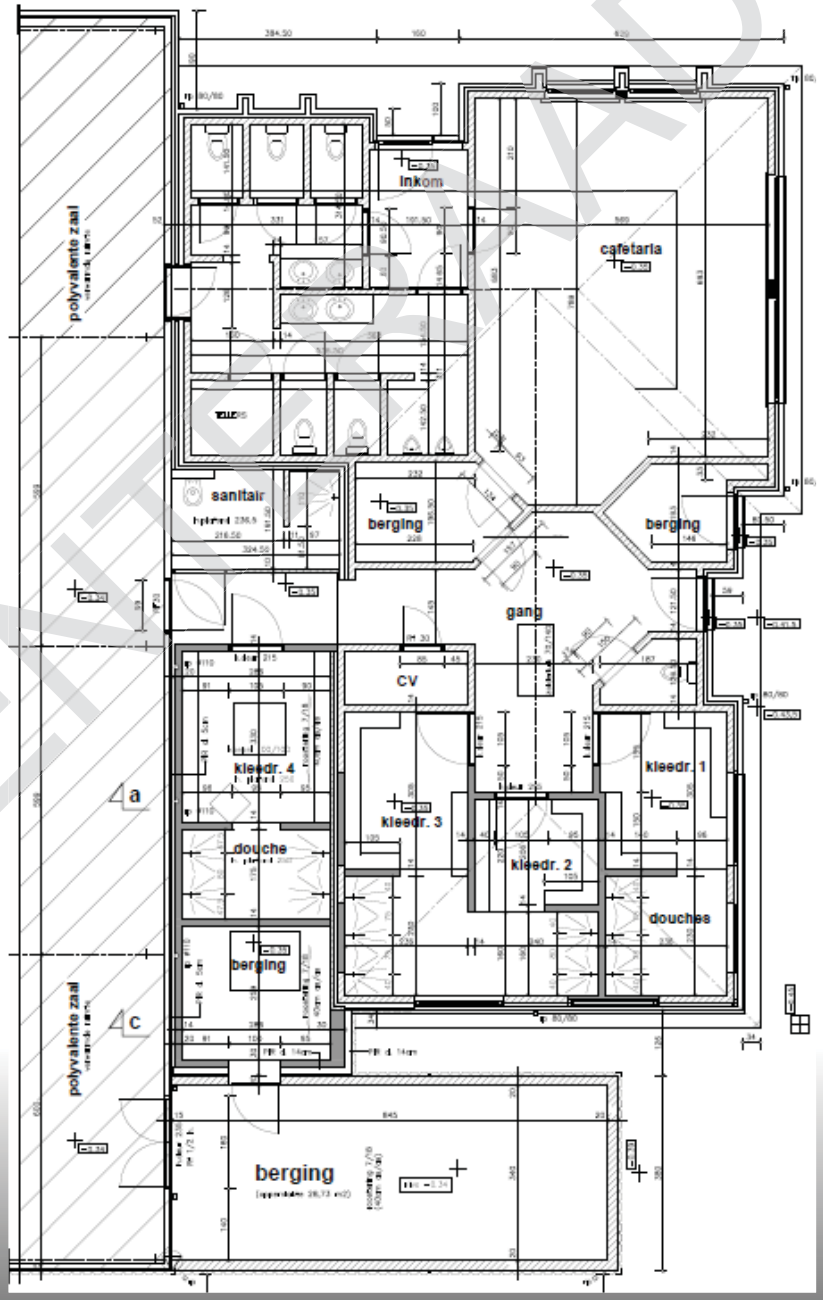

GEMEENTEBLAD

Gemeente JABBEKE

17. Financiën – jaarrekening 2020 – gemeente en OCMW – beslissing goedkeuring

GEMEENTERAAD

Goedkeuring gemeentejaarrekening 2020 door de gouverneur van de provincie West-Vlaanderen

Er waren een aantal bemerkingen van eerder technische aard

18. (Geheime zitting) - Personeel - veiligheid - noodplanningsambtenaar - vervangende aanstelling

GEMEENTERAAD

Gezien het geheim karakter van dit agendapunt, wordt geen verdere uitleg verschaft

OCMW-raad
8 november 2021

OCMW-RAAD

1. Goedkeuring verslag vorige zitting.

http://www.jabbeke.be/bestanden/6759_gr20211004.mp3 (verslag)
https://www.jabbeke.be/bestanden/12121_20211004OCMW.pdf (ontwerp notulen)

OCMW-RAAD

2. Kindzorg - groepsopvang De Zwaantjes - tussenkomst in de niet-inkomensgerelateerde dienstverlening - eenmalige verderzetting

GR- en OCMW-raad 6/9/2021 – overnamedossier groepsopvang De Zwaantjes naar opvanginitiatief De Kikker => tijdelijke tussenkomst voor bestaand cliënteel dat inkomensgerelateerd verbonden was

Motivatie:

- *Voor De Kikker was het onmogelijk om op korte termijn erkenning te krijgen voor een inkomensgerelateerde werking*
- *De Kikker nam het engagement op om het tarief te plafonneren op 26 euro/dag*
- *Gemeentelijke tussenkomst bleef beperkt tot 2/3 van het verschil tussen de prijs en het inkomensgerelateerde tarief => slechts voor een duur van 3 maanden om ouders mogelijkheid te bieden uit te kijken naar een andere opvangkeuze of –regeling*

Gemeentelijke tussenkomst voor juli 2021: 443 euro – voor augustus 2021: 1.979 euro

Vooropgezette periode van 3 maanden blijkt veel te kort om voor de ouders een oplossing uit te werken => gezien de schaarste in de sector

Voorstel:

- *Overgangsperiode éénmalig te verlengen met een periode van 6 maanden*
- *Gemeentelijke tussenkomst degressief te herleiden tot respectievelijk 50% (periode 1 oktober tot 31 december 2021) en 33% (periode 1 januari tot 31 maart 2022) => de tussenkomst die De Kikker ontvangt à 3,29 euro/dag via het Groeipakket wordt afgetrokken*

Raming bijkomende tussenkomst: 7.500 euro

OCMW-RAAD

3. Financiën – jaarrekening 2020 – gemeente en OCMW – beslissing goedkeuring

OCMW-RAAD

Goedkeuring gemeentejaarrekening 2020 door de gouverneur van de provincie West-Vlaanderen

Er waren een aantal bemerkingen van eerder technische aard

De volgende gemeente- en OCMW-raad is gepland voor maandag 6 december 2021 om 20 uur