

VOORWOORD

De gemeente Jabbeke was in 2000 één van de pilotgemeenten in het kader van de invoering van de elektronische identiteitskaart. Wij verwachten dat eind 2007 iedereen in Jabbeke een elektronische identiteitskaart (eID) zal ontvangen hebben.

Hoewel de eID van opzet en techniek heel vooruitstrevend is, blijven toepassingen jammer genoeg nog wat achterwege. Het is waarschijnlijk wachten tot iedereen in het bezit is van de eID en tot meerdere informaticatoepassingen daarop afgestemd zijn.

Op termijn mag van de meeste publieke en private dienstverleners verwacht worden dat zij hun toepassingen eID-compatibel maken.

Tax-on-web, de belastingaangifte- en belastingberekeningstoepassing van de federale overheid is één van de eerste toepassingen die een veralgemeend gebruik van de eID-kaart mogelijk maakt.

Daarom informeren wij u in het bijzonder hieromtrent.

Hendrik Bogaert,
burgemeester.

GEBRUIK DE ELEKTRONISCHE IDENTITEITSKAART VOOR DE BELASTINGAANGIFTE OP INTERNET!

HOE?

Vooreerst moet je in het bezit zijn van een kaartlezer die de elektronische identiteitskaart kan uitlezen.

Meestal worden deze kaartlezers automatisch herkend door de computer. In sommige gevallen zijn de kaartlezers ook aanwezig op het toetsenbord. Voor een volledige lijst van kaartlezers die de identiteitskaart kunnen herkennen: <http://www.cardreaders.be>.

1. Ophalen van het programma voor de herkenning van de elektronische identiteitskaart (EID)

Ga naar <http://eid.belgium.be/nl/navigation/12000/index.html>.



The screenshot shows the homepage of the eID website. At the top, there is a navigation bar with the 'beID' logo and a header image showing an eID card and a person's face. Below the header, there are three main sections: 'BURGERS', 'BEDRIJVEN', and 'STEDEN & GEMEENTEN'. The 'BURGERS' section is highlighted and contains a welcome message: 'Welkom op deze website die volledig gewijd is aan de elektronische identiteitskaart (eID). Tot nu toe was de informatie over de elektronische identiteitskaart verspreid over verschillende websites. Nu zijn alle gegevens samengebracht op deze site. Zo beschik je als gebruiker voortaan over een unieke en geharmoniseerde bron van informatie. De verschillende pagina's schetsen een zo volledig mogelijk beeld van de kaart en zijn mogelijkheden.' Below this, it states: 'De website is opgebouwd in functie van de drie grote doelgroepen die bij de elektronische identiteitskaart betrokken zijn, met name:'. To the right, there is a red octagonal sign that says 'eID CARD STOP' with the phone number '02 518 21 17'. Below the sign, there are two smaller icons: 'kids-ID' and 'Nieuw Verlijftitel.be'. On the left side of the page, there is a sidebar with a search bar, a 'ZOEKEN' button, and sections for 'DOWNLOADS' (listing 'eID op je PC', 'Gidsen betreffende de software en de installatie', and 'Technische documentatie') and 'KAARTLEZER' (listing 'Lijst van leveranciers' and 'Uitrusting / Een goede lezer').

Kies "Gidsen betreffende de software en de installatie"



The screenshot shows the 'Downloads' page of the eID website. The navigation bar is the same as in the previous screenshot. The 'BURGERS' section is highlighted. Below the navigation, there is a breadcrumb trail: 'U bent hier : eID Home > Burgers > Downloads'. The main content area is titled 'DOWNLOADS' and contains the text: 'Hier vind je snel software- en installatiegidsen die je op weg helpen met je eID.' Below this, there is a section titled 'Raadpleeg regelmatig deze pagina: eID is niet gebonden aan bepaalde software of programma's. Steeds meer leveranciers ondersteunen je eID.' This is followed by a link: 'Download de installatiegids voor Windows (eID NL Handleiding v1 0.pdf, 1146,8kB)'. At the bottom, there is a link: '> Middleware voor eID (besturingssysteem voor je kaart) en installatiegidsen'.

HOE CERTIFICATEN VERWIJDEREN VAN EEN PC?

Stel, je wenst een authenticatiecertificaat te verwijderen van een PC: kies internetexplorer – extra – internetopties – inhoud – certificaten – verwijderen.



Je kan meestal ook rechts klikken op het systeempictogram van de kaartlezer (rechts onderaan de werkbalk).



Dan “Middleware voor eID (besturingssysteem voor de kaart) en installatiegidsen”

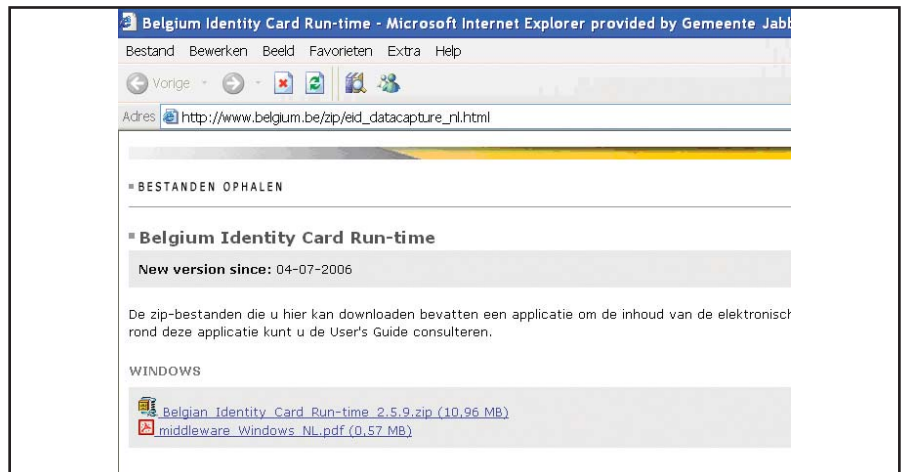

Belgian_Identity_Card_Run-time_2.5.9.zip (10,96 MB) – suggestie: opslaan op het bureaublad - daarna het programma uitvoeren.

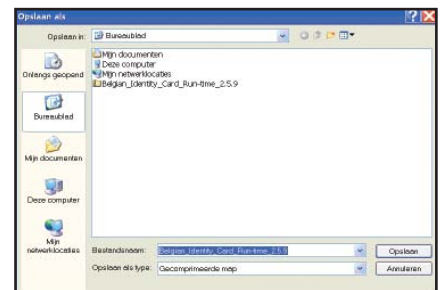

2. Aanmaken van een certificaat op uw computer

Na het installeren van de eID middleware heb je op het bureaublad de pictogrammen zoals hiernaast. Open dit programma en klik op de chip om de gegevens te lezen.



Jouw eID is nu zo goed als klaar voor gebruik en je moet alleen nog jouw certificaten registreren in Windows via de tab 'Certificates'. Door op de knop 'Register' te klikken, worden de certificaten in de 'Windows Certificate Store' opgeslagen waardoor jouw certificaten meteen ook bekend zijn in toepassingen zoals Outlook, Internet Explorer, Excel XP en Word XP.

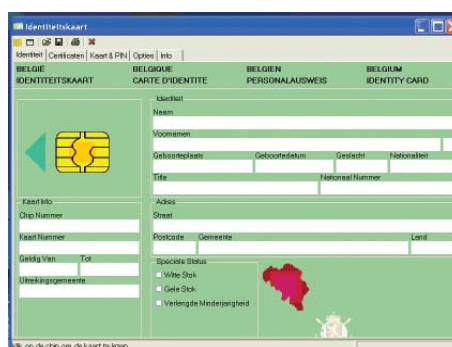

Als je de Eid-kaart in de kaartlezer inbrengt, dan wordt gevraagd om een certificaat op te maken. Bij bevestiging wordt het authenticatiecertificaat geregistreerd op de computer.

Bij problemen: http://eid.belgium.be/nl_BE/common/imported-content/eID_NL_Handleiding_v1_0.pdf.

TAX-ON-WEB GEBRUIKEN

Ga naar www.myminf.be en ga 'naar beveiligde sessie'.



Je kiest voor 'authenticatie via elektronische identiteitskaart'. Daarna de pin-code, die bij de eID-kaart hoort, ingeven.



Zoals je zult vaststellen, zijn voor heel eenvoudige aangiften de meeste gegevens reeds ingevuld: het vorige aanslagbiljet en een aantal fiscale fiches zijn in het digitaal dossier aanwezig. Je kan doorgaan naar de aangifte via tax-on-web.

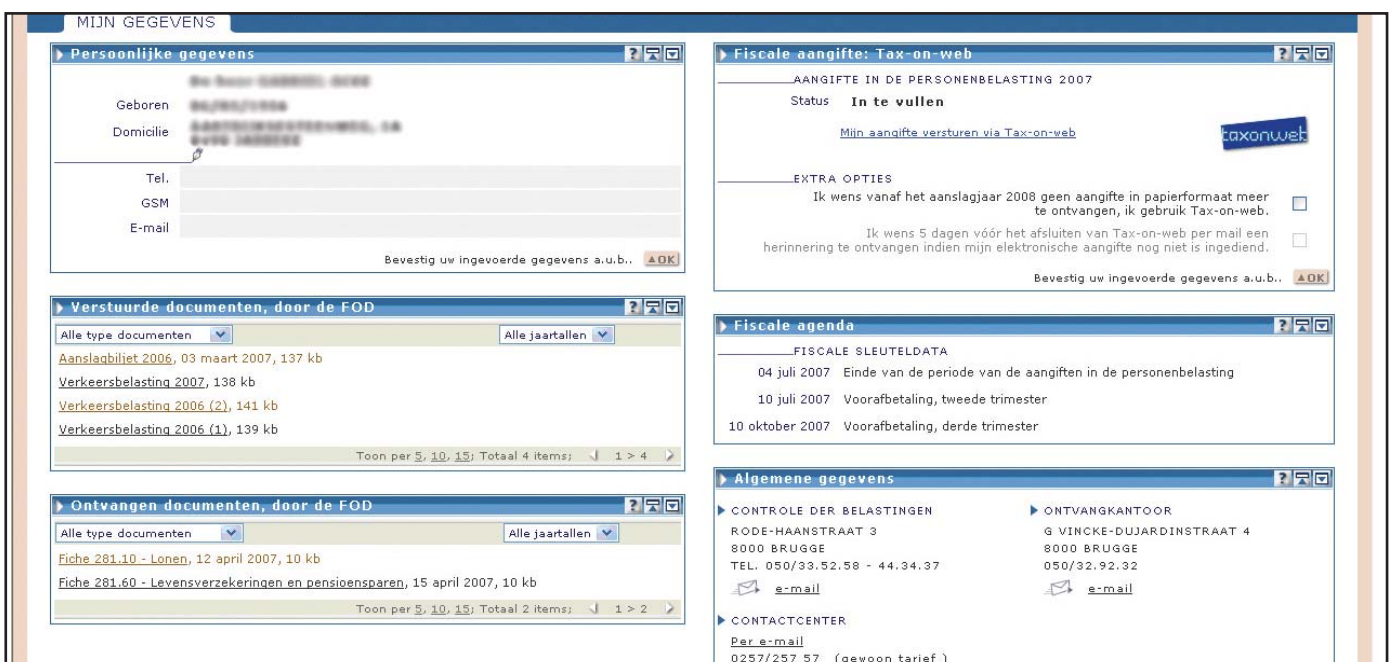

TIP

Onder <https://mijndossier.rrn.fgov.be> kan je met het gebruik van de eID-kaart inzage nemen van de gegevens die in het rijksregister aanwezig zijn en het gebruik ervan over de laatste maanden (privacy-aspecten).





Je bent nu op de site taxonweb van FOD financiën en je kan beginnen met het voorbereiden van de belastingaangifte. De persoonlijke gegevens en de ontvangen belastinggegevens zijn reeds ingevuld in het ontwerp (gezinstoestand, loonfiches, pensioensparen, ...).

Zoals op de belastingaangifte kan je in deel I de vakken I tot en met XII overlopen en de nodige aanvullingen doen. In deel II betreft het de bijkomende aangifte voor zelfstandige vrije beroepen – diverse inkomsten. Ook nota's voor de fiscale administratie en bijlagen in pdf-formaat kunnen ingevoegd worden vanaf de computer.

Onder snelle invoering kan je de voorlopig opgemaakt aangifte bekijken en eventueel wijzigen of bijvoegen.

Onder de lijst met fouten krijg je een automatische foutmelding voor de vakken die verplicht moeten ingevuld worden of verkeerd ingevuld zijn.

Ja kan de belasting of teruggave voorlopig laten berekenen en je kan de aangifte visualiseren.

Tenslotte kan je de opgemaakte aangifte bewaren. Er wordt je nog een bevestiging (digitale handtekening) gevraagd vooraleer de aangifte te verzenden.

Tenslotte is er nog een uitvoerige 'help' binnen het programma. Per belastingcode wordt een uitvoerige help aangeboden. Daarnaast is er een volledige uitgewerkte helpfunctie.

Veel succes!

Waarom kiezen voor Tax-on-web?

Tax-on-web biedt je een grotendeels vooringevuld aangifteformulier. De onlinehulpfunctie zorgt ervoor dat je precies weet wat je waar moet invullen. Tax-on-web herkent de meest voorkomende fouten en meldt ze onmiddellijk. Met Tax-on-web krijg je meteen een eerste raming van de berekening van jouw belastingen. Het gebruik van Tax-on-web is beveiligd via een persoonlijke toegang. Tax-on-web bevestigt je automatisch de ontvangst van jouw aangifte door de FOD Financiën. Met Tax-on-web draag je bij aan een beter leefmilieu (minder papier en verplaatsingen).