Info Jabbeke

GELUKKIG NIEUWJAAR

Gelukkig nieuwjaar!

Eerst en vooral wil ik u het allerbeste toewensen voor het komende jaar. Naast een goede gezondheid, vriendschap en geluk wens ik u als burgemeester ook een grote voldoening toe in wat u onderneemt.

Persoonlijk wil ik daar nog iets aan toevoegen: 'passie'. Passie in de relatie met de partner, kinderen, ouders, familie en vrienden, maar ook in de job, de hobby's en andere interesses.

2007 was in Brussel dan wel een heel bewogen politiek jaar. Voor Jabbeke was het zeker een succesvol jaar. De krachtijnen van de beleidsplanning voor deze legislatuur werden uitgezet en een hele reeks realisaties werden intussen gestart en afgerond. 2008 wordt een jaar waarin wij met gebundelde kracht dit beleid verder zullen uitwerken.

Daarbij wens ik, bij aanvang van dit jaar, mijn waardering, maar ook mijn verwachting te richten naar de mensen die het dagdagelijks doen: de 175 medewerkers van gemeente en OCMW Jabbeke. Door hun dagelijkse inzet voor de gemeente en zijn inwoners, maar ook door de maatschappelijke en de sociale dimensie in hun werk, vormen zij een team waarop ik meen dat wij fier mogen zijn.

Hendrik Bogaert.
Burgemeester

UIT DE GEMEENTERAAD

*Voor de volledige agenda, toelichtende presentatie, de verslagen, de bekendmaking en de reglementen van de gemeenteraad verwijzen wij graag naar de webstek **www.jabbeke.be/gemeenteraad**. Wenst u het volledige besluit of bijkomende informatie dan volstaat een meldingskaart of mailbericht aan **gemeentehuis@jabbeke.be**. U kunt zich via mailbericht ook abonneren op de agenda van de gemeenteraad. Wij laten u alvast de voornaamste beslissingen.*

Gemeenteraad – de blijvende zorg voor de waterbeheersing, het leefmilieu en de uitrusting voor vrije tijd

Zitting 12 oktober 2009

Goedkeuring voor werken

- De onderhoudswerken 2010 aan waterlopen via de Nieuwe Polder van Blankenberge – 128.791 euro.
- Het ondergronds brengen van de laagspanningsnetten in de Koestraat (9.629 euro), de Hildeghemweg (14.203 euro) en een zijweg van de Gistelsteenweg (6.460 euro).
- Verbetering van de terreinverlichting van het krachtbalterrein in Snellegem – 29.040 euro.

Diversen

- Goedkeuring voor de budget 2010 voor de kerkfabrieken met volgende gemeentelijke toelagen: kerkfabriek Sint-Blasius: 106.411 euro, kerkfabriek Sint-Eligius: 54.944 euro, kerkfabriek Sint-Jan-de-Doper: 37.956 euro en kerkfabriek Sint-Vedastus: 25.622 euro.
- Kennisneming van het jaarrapport inzake klachtenbehandeling op gemeentelijk niveau. In 2008 waren er 13 geregistreerde klachten, waarvan 11 ontvankelijk en 6 gegrond.
- De uitbreiding van de personeelsformatie met een technisch deskundige voor het containerpark.
- De verkoop van een perceel grond, groot 22,5m² en palend aan het schoolgebouw te Stalhille, voor een prijs van 2.812 euro.

Politie

De aanpassing van het gemeentelijk administratief sanctiereglement (GAS-reglement) werd aangepast op verzoek van de lokale politie. Een aantal licht gemengde inbreuken, zoals beschadiging van grafstenen, kunstvoorwerpen, bomen, afsluitingen of het aanbrengen van graffiti worden opnieuw gepenaliseerd.

Zitting 23 november 2009

Ruimtelijke ordening

Voor de ambachtelijke verkaveling Gistelsteenweg – uitbreiding 2 werd goedkeuring gegeven voor:

- de voorafname en de verkoop aan 5 bedrijven uit Vlamingveld die uitbreiding wensen: 7769m² à 70 euro
- de rangregeling waarbij de 30 kandidaten voor verwerving van een perceel aan bod komen voor de resterende oppervlakte van 4,4ha.

30	72	52	21	48	5	20	24	292	1300	
80	72	44	14	48	5	20	3	286	1000	
80	72	32	14	48	5	4	24	279	1000	
80	72	36	21	48	5	8	9	279	600	
30	27	56	21	48	40	32	3	277	2000	
50	72	44	21	36	5	32	15	275	2000	
80	72	36	21	48	5	4	9	275	1000	
30	72	56	35	48	5	12	15	273	1800	
10	72	60	21	48	13	8	24	258	5000	
80	45	32	21	48	25	4	3	258	700	
50	72	40	7	48	5	20	15	257	2000	

Ambachtelijke verkaveling Vlamingveld – 5ha ambachtelijk areaal – verkoopprocedure met rangregeling volgens bedrijvigheid.

Diversen

Voor de nieuwe verkaveling, tussen de Oude Dorpsweg en de Koning Albertstraat, werden volgende straatnamen goedgekeurd: de Ter Hauwestraat, de Bonsecoursstraat, de Schaakstraat en het Bekestuk.

- De afrekening voor de kosten van de gemeente in de werking van de brandweer voor het jaar 2002 bedraagt 245.098 euro.
- Er werd beslist om in te tekenen op een kapitaalverhoging van IMEWO voor een bedrag van 143.132 euro.
- Een private toegangsweg, ter hoogte van de Gistelsteenweg 6-8, wordt gratis overgedragen aan het openbaar domein. De gemeente zal instaan voor de heraanleg, geraamd 17.000 euro.

dienst secretarie
Véronique Vanhessche

Gemeentefinanciën

- Kennisname van de beslissing van de gouverneur inzake de definitieve vastlegging van de gemeenterekening 2007.

ACTIVA	31/12/08	31/12/07
VASTE ACTIVA	**75.032.293,13**	**66.975.351,98**
I. OPRICHTINGSK. & IMMATERIELE VASTE ACTIVA	**0,00**	**9.387,77**
II. ONROEREND EN ROEREND PATRIMONIUM	**56.939.277,50**	**54.843.510,49**
A. Terreinen	5.285.813,42	4.239.404,62
B. Gebouwen (incl. terreinen)	15.437.607,13	14.943.970,67
C. Wegen	30.608.567,56	31.297.560,89
D. Kunstwerken	111.197,07	111.255,37
E. Waterlopen en waterbekkens	286.586,48	289.720,72
F. Meubilair, verkeerssignalisatie, machines en uitrusting	1.188.983,50	1.083.182,85
G. Artistiek en allerlei roerend patrimonium	9.096,30	9.096,30
H. Vaste activa in uitvoering	1.700.294,51	623.459,95
I. Onroerende goederen in erfpacht en opstalrecht	0,00	0,00
J. Goederen verworven door leasing	2.311.131,53	2.245.859,12
III. TOEGESTANE INVESTERINGSSUBSIDIES	**29.797,68**	**37.975,88**
A. Aan privé-ondernemingen	10.599,99	12.550,31
B. Aan gezinnen, v.z.w.'s , andere organismen	17.197,69	23.159,32
C. Aan de hogere overheden	0,00	0,00
D. Aan andere overheidsinstellingen	2.000,00	2.266,25
IV. SUBSIDIEBELOFTEN EN TOEGESTANE LENINGEN	**2.418.133,53**	**2.523.465,95**
A. Te ontvangen van overheidsinstellingen	782.733,08	1.036.285,34
B. Toegestaan door de gemeente	1.635.400,45	1.487.180,61
V. FINANCIELE VASTE ACTIVA	**15.645.084,42**	**9.561.011,89**
A. Deelnemingen	15.645.084,42	9.561.011,89
B. Gestorte waarborgen op meer dan één jaar	0,00	0,00
VLOTTENDE ACTIVA	**6.673.993,15**	**7.401.984,19**
VI. VOORRADEN	**0,00**	**0,00**
VII. VORDERINGEN OP TEN HOOGSTE EEN JAAR	**3.990.071,21**	**5.881.234,41**
A. Debiteuren	2.915.658,38	2.798.352,39
B. Overige vorderingen		
1. Van hogere overheden te ontvangen taksen	272.839,35	98.063,71
2. Te ontvangen subsidies, giften, legaten en leningen	656.712,64	2.817.666,94
3. Te vorderen interesten en dividenden	3.325,80	3.111,38
4. Diverse vorderingen	42.541,60	65.476,70
C. Terugvordering van aflossingen en leningen	98.993,44	98.563,29
D. Terugvordering van kredieten	0,00	0,00
VIII. BEWERKINGEN VOOR REKENING VAN DERDEN	**0,00**	**0,00**
IX. FINANCIELE REKENINGEN	**2.681.300,70**	**1.518.125,10**
A. Geldbeleggingen	0,00	0,00
B. Liquide middelen	3.162.025,24	1.797.444,97
C. Betalingen in uitvoering	-480.724,54	-279.319,87
X. OVERLOPENDE REKENINGEN EN WACHTREK.	**2.621,24**	**2.624,68**
TOTAAL DER ACTIVA	**81.706.286,28**	**74.377.336,17**

PASSIVA	31/12/08	31/12/07
EIGEN VERMOGEN	**57.632.307,83**	**47.746.620,89**
I'. KAPITAAL	**22.229.766,13**	**20.868.284,36**
II'. GEKAPITALISEERDE RESULTATEN	**17.601.835,11**	**9.738.628,53**
III'. OVERGEDRAGEN RESULTATEN	**10.803.442,46**	**9.765.562,01**
A'. Van vorige dienstjaren	0,00	1.215.681,84
B'. Van voorgaand dienstjaar	1.902.355,43	6.647.524,74
C'. Van het dienstjaar	8.901.087,03	1.902.355,43
IV'. RESERVES	**63.646,95**	**63.646,95**
A'. Gewoon reservefonds	11.353,52	11.353,52
B'. Buitengewoon reservefonds	52.293,43	52.293,43
V'. VERKREGEN INVESTERINGSSUBSIDIES, GIFTEN EN LEGATEN	**6.933.617,18**	**7.310.499,04**
A'. Ontvangen van ondernemingen	167.393,05	171.848,20
B'. Ontvangen van gezinnen	100.193,21	100.829,57
C'. Investeringssubsidies van de hogere overheden	6.625.740,38	6.993.234,93
D'. Investeringssubsidies van andere overheidsinstellingen	40.290,54	44.586,34
VOORZIENINGEN	**0,00**	**0,00**
VI'. VOORZIENINGEN VOOR RISICO'S EN KOSTEN	**0,00**	**0,00**
SCHULDEN	**24.073.978,45**	**26.630.715,28**
VII'. SCHULDEN OP MEER DAN EEN JAAR	**19.819.074,70**	**22.882.440,87**
A'. Leningen aangegaan door de gemeente	17.744.138,40	20.506.588,18
B'. Leningen aangegaan door gemeente, terugbetaald dr hogere overheid	0,00	0,00
C'. Leningen aangegaan door de gemeente voor derden	1.309.281,98	1.477.697,98
D'. Leasingschulden op meer dan één jaar	765.654,32	898.154,71
E'. Openbare leningen	0,00	0,00
F'. Diverse schulden op meer dan één jaar	0,00	0,00
G'. Ontvangen borgtochten op meer dan één jaar	0,00	0,00
VIII'. SCHULDEN OP TEN HOOGSTE EEN JAAR	**4.227.998,14**	**3.731.281,44**
A'. Leningen		
1'. Aflossingen van leningen	1.965.153,80	2.106.085,78
2'. Te betalen financiële kosten van leningen	201.545,31	205.663,32
3'. Schulden in rekening-courant	0,00	0,00
B'. Leveranciers	891.241,83	848.725,94
C'. Schulden m.b.t. belastingen, bezoldigingen, soc. lasten	404.702,34	179.343,36
D'. Diverse schulden	765.354,86	391.463,04
IX'. BEWERKINGEN VOOR REKENING VAN DERDEN	**22.889,31**	**15.842,84**
X'. OVERLOPENDE REKENINGEN EN WACHTREK.	**4.016,30**	**1.150,13**
TOTAAL DER PASSIVA	**81.706.286,28**	**74.377.336,17**

vervolg op pagina 5

- Goedkeuring voor de gemeenterekening 2008.

  - in de gewone dienst is er een positief begrotingsresultaat van 4.201.179,76 euro
  - in buitengewone dienst is er een negatief begrotingsresultaat van 3.259.429,44 euro
  - er is een balanstotaal van 81.706.286 euro en de exploitatierekening werd afgesloten met een boni van 8.901.087 euro.

- Kennisname van een rapport inzake de financiële controle voor 2008 en van het eindverslag van het rapport inzake de openstaande debiteuren van belastingen.

- Goedkeuring voor de begrotingswijziging voor 2009. Daarin werd een bedrag van 1.079.856 euro aan oninbare belastingen afgeboekt en blijft een algemeen begrotingsresultaat 2.221.925 euro.

Gemeenteraad 21 december 2009

Gemeentefinanciën

- Het OCMW-budget en de meerjarenplanning tot 2013 met een gemeentelijke toelage van 1.087.365 euro.

- De jaarlijkse lijst van de subsidies voor scholen – 16.985 euro en voor verenigingen – 52870 euro.

- Het belastingreglement voor het jaar 2010 met volgende wijzigingen:

  - verlaging van de aanvullende personenbelasting van 7,5 naar 7,4%
  - verlaging van de belasting op het economisch gebruik van bedrijfsruimten – verlaging van het minimumbedrag van 250 euro naar 95 euro.
  - aanpassing van het reglement voor de belastingen op het verspreiden van reclamedrukwerk, de onbebouwde percelen, de leegstaande en verwaarloosde panden.

- Het budget 2010 en het meerjarenplan:

  - 13.532.187 euro ontvangsten – 13.510.410 euro uitgaven – algemeen resultaat van 1.745.702 euro
  - een investeringsbudget van 4.136.618 euro

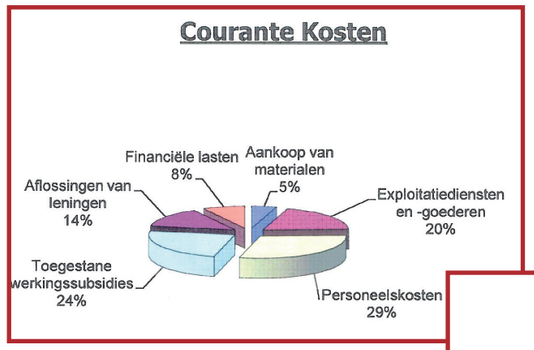

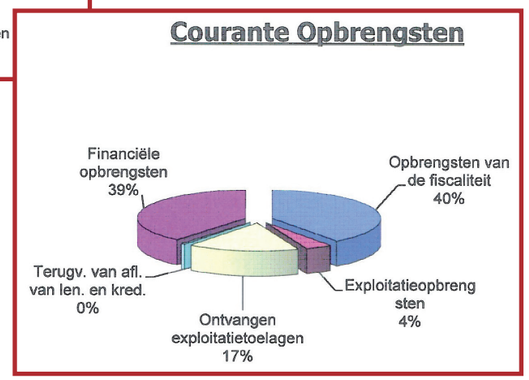

Diversen

- De uitbreiding van de personeelsformatie van de politiezone Kouter met een jaarlijkse meerkost voor Jabbeke van 102.957 euro.

- Goedkeuring voor een ontwerp van ereloonovereenkomst voor de projectbegeleiding bij de bouw van het SPC Jabbeke – 17.000 euro.

- In het kader van het decreet Grond- en Pandenbeleid adviseert de gemeenteraad ten aanzien van een provinciaal verdelingsvoorstel voor sociale koopwoningen en sociale kavels voor de periode tot 2020 om een gemeentelijke objectief te stellen van 39 koopwoningen en 10 sociale kavels.

dienst secretarie
Véronique Vanhessche

UIT DE GEMEENTEBEGROTING 2010

Hieronder kunt u een overzicht vinden van de investeringen in uitvoering, het investeringsbudget voor 2010 en het budget 2010 - overdrachten. Naast de gekende gemeentesubsidies aan verenigingen.(volledige lijst op www.jabbeke.be/nieuwsberichten) is de gemeente tevens het doorgeefluik voor de werking van andere overheden en diensten en voor een belangrijk aantal subsidies aan particulieren.

INVESTERINGEN IN UITVOERING

INVESTERINGEN 2008-2009	
Inrichten kantoor interne zaken	150.000
Aanleg voetpaden Koornblomme-Provenhof	228.525
Aanleg fiestpaden Snellegem-Zedelgem	610.000
Aanleg fietspad vlamingveld	35.000
Aanleg tennisvelden Varsenare	120.000
Heraanleg kruispunt Weststraat-Caverstraat	80.000
Heraanleg Molenstraat-Nachtegaalstraat	220.000
Heraanleg schoolomgeving Varsenare	200.000
Aankoop materieel dienst gemeentewerken	150.000
Aankoop kar-kraan-container dienst gemeentewerken	95.000
Renovatie schoolgebouw 't Boompje stalhille	100.000
Renovatie landbouwwegen-dossier 2009	200.000
Aanpassen openbare verlichting wijk De Dreven	75.000
Aanpassen openbare verlichting 2009	45.000
Ondergronds brengen leidingsnetten 2008	65.000
Ondergronds brengen leidingsnetten 2009	300.000
Kapitaalverhoging Gemeentelijke Holding	135.701
Kapitaalverhoging IMEWO	143.132
Doorgeeflening kerkfabriek Jabbeke	378.000
Doorgeeflening kerkfabriek Zerkegem	707.500
INVESTERINGEN BEGIN 2010	
Heraanleg kruispunt Bekegemstraat-Vedastustraat	865.000
Uitbreiden jeugdlokalen Varsenare	260.000
Riolering Bedevaartstraat	112.558
Bouw zaal gevechtsporten Varsenare	220.000
Bouw sport- en cultuurcentrum Jabbeke	8.327.831
Totaal	**13.823.247**

INVESTERINGSBUDGET 2010

INVESTERINGEN BEGIN 2010	*BUDGET*
NIET VERDEELBARE ONTVANGSTEN/UITGAVEN	
Geluidsversterking raadszaal	20.000
Uitrusting camerabeveiliging fase 2	80.000
Plaasting defibrillatoren op sportcentra	3.000
VERKEER EN WATERSTAAT	
Wegenwerken	1.810.000
Herinrichting kruispunt Hogedijkenstraat - 25.000	
Heraanleg Zomerweg - 65.000	
Heraanleg Aartrijksesteenweg - fase 1 - 650.000	
Heraanleg wegen De Manlaan-Bosweg-Nachtegaal- & Mosselstraat - 250.000	
Heraanleg Koning Albertstraat -Sint-Sebastiaanstraat - 200.000	
Voetpaden Koornblomme - deel 2 - 120.000	
Voetpaden Oudenburgweg-Oude Dorpsweg - 100.000	
Frees- en asfaltwerken Cathilleweg - 400.000	
Studie fietspad Cathilleweg - tunnel aan station	20.000
Aankoop compactlader	20.000
Aankoop magazijnuitrusting dienst gemeentewerken	30.000
Aankoop schuilhuisjes openbaar vervoer	10.000
HANDEL, NIJVERHEID EN MIDDENSTAND	
Ondergronds brengen leidingnetten en openbare verlichting	150.000
JEUGD, VOLKSONTWIKKELING EN KUNST	
Uitrusting gemeenschapscentra	50.000
Aankoop geluidsinstallatie uitleendienst	15.000
Aankoop uitrusting zaal gevechtssporten	30.000
Aankoop schrobmachine spc Varsenare	20.000
Vervanging tafels uitleendienst	8.000
Verwerving grond voor stille recreatie en avonturensporten	125.000
Omgevingsaanleg spc Jabbeke	100.000
Studie aanpassing infrastructuur Bogaertstadion	25.000
Verbetering uitrusting sportinrichtingen verlichting jeugdvoetbal	44.500
Restauratie Molen van Kerrebrouck - ontwerp	25.000
Totaal eigen investeringen 2010	**3.575.600**

BUDGET 2010 - OVERDRACHTEN

OVERDRACHTEN NAAR OVERHEDEN - DIENSTEN	
Werkingstoelage aan het O.C.M.W.	1.087.365
Werkingstoelage kerkfabriek St.Blasius	106.412
Werkingstoelage kerkfabriek St.-Eligius	54.945
Werkingstoelage kerkfabriek St.-Jan-de-Doper	37.957
Werkingstoelage kerkfabriek St.vedastus	25.622
Dotatie politiezone	866.790
Nieuwe Polder van Blankenberge	128.792
Bijdrage in de kosten Brandweerdienst Brugge	245.098
Bijdrage toerisme-Brugs Ommeland	7.000
Bijdrage regionaal landschap	2.479
Subsidie Dagverzorginscentrum Avondrust	27.000
Subsidie Woondienst Jogi	3.735
Subsidie RESOC-ERSV	1.748
Bijkomende subsidie landbouwbeheersovereenkomsten	7.000
Werkingstoelage milieuverenigingen en andere	2.180
Lidgeld archeologische dienst-intergem. samenwerking	6.500
Lidgeld Dierenbescherming	3.450
Lidmaatschapsbijdrage WIVO	1.168
Lidmaatschapsbijdrage Vereniging Openbaar Groen	846
Totaal	**2.616.087**
OVERDRACHTEN AAN PARTICULIEREN OF GEZINNEN	
Subsidie plaatsing zonnepanelen en -boilers	35.000
Subsidie bouw lokale zuiveringsinstallaties	30.000
Subsidie aanleg en onderhoud van houtwallen	7.500
Subsidie voor huwelijksjubilarissen	6.300
Subsidie regenwaterputten en kleinschalige zuiveringsinstallaties	3.750
Subsidie bij de verplaatsing van openbare verlichting	2.500
Subsidie preventieve maatregelen tegen inbraak bij gezinnen	2.500
Subsidie herbruikbare luiers	2.000
Subsidie nestgelegenheden voor zwaluwen	2.000
Subsidie Buurtinformatienetwerk	1.620
Subsidie uitgifte Info in braille	1.500
Geboortepremies	10.100
Premies voor het saneren van woningen	6.000
Toelage voor verharding private toegangswegen	2.500
Toelage voor hoeveverfraaiing	2.500
Ristourno elektriciteitsverbruik gehandicapten	17.500
Sociaal-pedagogische toelage gehandicapten	12.500
Actie Beter-Bus-Aanbod Gezinnen - Belbus	34.000
Rechtstr. premie gezinnen-wegbermbeheer	10.412
Ristourno elektriciteit Grote Gezinnen	10.412
Totaal	**200.894**

DE DIGITALE NIEUWSBRIEF

De gemeente Jabbeke wensen een open communicatie te voeren, waarbij informatiedoorstroming naar de burger prioritair is. Naast de gemeentelijke website, Info Jabbeke en de activiteitenkalender bestaat het voornemen om in de komende maanden te starten met een digitale nieuwsbrief.

U kunt zich inschrijven door kennisgeving van uw emailadres via gemeentehuis@jabbeke.be met de vermelding 'Inschrijving nieuwsbrief'. Uw gegevens worden conform de privacywetgeving behandeld.

DIFTAR-REGELING VANAF FEBRUARI

Afval sorteren is één ding. De verschillende afvalfracties die apart ingezameld worden, moeten ook nog verwerkt worden. De verwerkingskost verschilt naargelang het soort afval.

Vanaf 1 februari 2010 wordt er op het containerpark Diftar ingevoerd.

*Diftar is de afkorting van ge**DIF**ferentieerd **TAR**ief. Met Diftar betaalt iedereen in functie van het soort en de hoeveelheid afval, volgens het principe '**de vervuiler betaalt, de voorkomer bespaart**'.*

Jabbeke Extra·Info

Afvalgids Containerpark

VOORWOORD

Afval sorteren is één ding. De verschillende afvalfracties die apart ingezameld worden, moeten ook nog verwerkt worden. De verwerkingskost verschilt naargelang het soort afval.

Vanaf 1 januari 2010 wordt er op het containerpark Diftar ingevoerd.

Diftar is de afkorting van geDIFferentieerd TARief. Met Diftar betaalt iedereen in functie van het soort en de hoeveelheid afval, volgens het principe **'de vervuiler betaalt, de voorkomer bespaart'**.

Het doel van Diftar is het afval beperken en de kosten eerlijk verdelen. Naarmate je minder afval produceerd, zal je minder of helemaal niets hoeven te betalen voor jouw afval.

De kosten van restafval wordt evenwig aangerekend aan de burger, vermindert de totaliteit afvalfracties wordt gebruikt of gedeelteelijk ingezameld.

HET GEMEENTELIJK CONTAINERPARK

De toegang tot het gemeentelijk containerpark wat vanaf 1 januari 2010 slechts verschalt, worden indien voldaan is aan de bepalingen zoals beschreven in het gemeentelijk reglement voor administratieve sancties (GAS-reglement) en het gemeentelijk retributieregement. Bij vervuilende afvalstoffen die verbrand of gestort worden, is er aan hoger tarief.

Hieronder kun je het overzicht vinden van de soorten afvalstoffen met de bijhorende aanrekening.

• Kringloopgoederen • Afgedankte elektronische en elektrische apparaten • KCA, onder andere batterijen • TL-lampen • Gevaarlijk afval • Oliën, metalen, textiel, glas, PMD		gratis
• Papier en Karton • Groenafval • Vlak glas • Plastiek bloempotjes • Zuiver plastiek folies en harde plastieken	½ m³ ½ m³ - 1 m³ 1 m³ - 2 m³	gratis 1 euro 2 euro
• Huisvuil • Bouw- en sloopafval	½ m³ ½ m³ - ½ m³ ½ m³ - 1 m³ 1 m³ - 2 m³	1 euro 3 euro 4 euro 8 euro
• Grofvuil, • Stortmaterialen	½ m³ ½ m³ - ½ m³ ½ m³ - 1 m³ 1 m³ - 2 m³	2 euro 4 euro 8 euro 16 euro

De hubbele meter (symbool m³) is een inhoudsmaat en heet meyeas maar de inhoud van een kubus van een meter lang, breed en hoog. Bij de meyeas van 1m gesproken dit wordt soms (mijnsing gewaakt van het hoogste tarief. Per aanwezigheid is er, ongeacht de breegoegte, een maldeheetarief van 0,50 euro van toepassing.

Elke belastingplichtige - niet alleenstaande - die voldaan heeft aan de algemene gemeentelijke milieubelasting van het vorig dienstjaar, mag jaarlijks voor 50 euro (37,5 euro voor een alleenstaande) afval gratis op het containerpark aanvoeren.

Het containerpark is ook toegankelijk voor alle natuurlijke of rechtspersoon (handelsaak, KMO, vereniging, tweede verblijven, scholen,...) waarvan het gebruiksadres is gelegen op het grondgebied van de gemeente.

Alle aanvoerders die niet ingeschreven zijn in hec bevolkingsregister van de gemeente, dienen zich, via de daartoe bestemde formulieren, voorafgaand te registreren met hun rijksregisternummer en met de daartoe vereiste verantwoordingsstukken.

Jabbeke

ONTHAALBROCHURE

Info gids Jabbeke

ONTHAALBROCHURE

In de nieuwe onthaalbrochure vindt u informatie over het bestuur en de diensten van de gemeente en het OCMW: waarvoor kan ik bij welke dienst terecht, waar vind ik hen, wat zijn de openingsuren en hoe kan ik hen contacteren. Ook de andere openbare diensten en algemene informatie over de gemeente komen aan bod. De brochure is in de eerste plaats bedoeld voor nieuwe inwoners van Jabbeke, maar ook wie hier al lang is ingeburgerd zal er heel wat aan hebben.
De onthaalbrochure is gratis verkrijgbaar in de gemeentehuizen van Jabbeke en Varsenare.

DIGITALE MELDINGSKAART

Deze editie van Info Jabbeke bevat bij uitzondering geen meldingskaart, maar dit betekent uiteraard niet dat problemen in verband met de gemeentelijke infracstructuur of gemeentelijke aangelegenheden niet kunnen gesignaleerd worden. Als oplossing kunt u:

- *Een email sturen naar gemeentehuis@jabbeke.be om uw probleem te melden bij het onthaal van het gemeentehuis.*

WONERSZAKEN

Ann Gheeraert

BOUW SPC JABBEKE KAN BEGINNEN

Na een moeilijke administratieve procedure kan de gemeente Jabbeke de bouw van het sport- en cultuurcentrum naast Vlamingveld starten. Een goed financieel plan is hier onontbeerlijk.

Na een onvoorzien lange en moeilijke administratieve procedure, die enkele grote hindernissen kende, lijken alle elementen in elkaar te passen om aan de bouw van het in 2006 aangekondigde sport- en cultuurcentrum Jabbeke te beginnen. Die bouw is belangrijk nieuws voor de Jabbeekse verenigingen, die tot nu gebruik maken van het verouderde 'De Zwaan', de sporthal van Jabbeke en de lokalen achter het gemeentehuis.

Een sluitend financieel plan

De bouw van een nieuw sport- en cultuurcentrum met een bebouwde oppervlakte van ca. 7000 m² is voor Jabbeke vanzelfsprekend een heel groot investeringsdossier. De grootste voorwaarde waar aan voldaan dient te worden alvorens de bouw kan beginnen, is dan ook het financiële aspect. Hierbij herinneren wij aan de extra Info die verscheen naar aanleiding van de aanbesteding van het centrum in 2006. We zetten graag nog eens alles op een rijtje:
Door de gekozen procedure (wedstrijdaanbesteding) en het concept (industriebouw en integratie van diensten) valt de kostprijs al bij al mee. In de bouwfase worden geen meerkosten boven op de 8,5 miljoen euro verwacht.

8,5 miljoen euro lijkt veel, maar via de gemeentekas werd een reserve uitgebouwd die ten dele voor dit project aangesproken kan worden. In de verdere uitbating van het centrum rekent de gemeente ook op een recuperatie van btw, naast de 1.338.265 euro die gerecupereerd kan worden op de investering.

Een andere bron van inkomsten bestaat uit de huurgelden voor gebruik van de zalen. Dit kan door concessieovereenkomsten en gebruiksreglementen. Bij ingebruikname (verwacht 2011) zal het beheer en onderhoud van het centrum door de integratie van sport, cultuur, jeugd en bibliotheek ook goedkoper uitvallen dan wanneer voor elk aspect een apart gebouw ingepland zou worden.
Een derde belangrijke financiële pijler is de inbreiding van de dorpskern in Jabbeke. Daartoe zal de gemeente vrijkomende bouwgronden verkopen. Daarenboven genereren de daaropvolgende woonvoorzieningen en inwoners een bevolkingsgroei een terugverdieneffect op lange termijn.

In totaal verwacht de gemeente Jabbeke een recuperatie van ... euro. Het resterende saldo kan tenslotte gefinancierd worden met een op te nemen lening die volledig kadert binnen het meerjarenplan en het investeringsritme van de gemeente Jabbeke.

U kunt de volledige extra Info uit 2006 over het spc Jabbeke nalezen op www.jabbeke.be > Bewonersinfo > Extra Info.

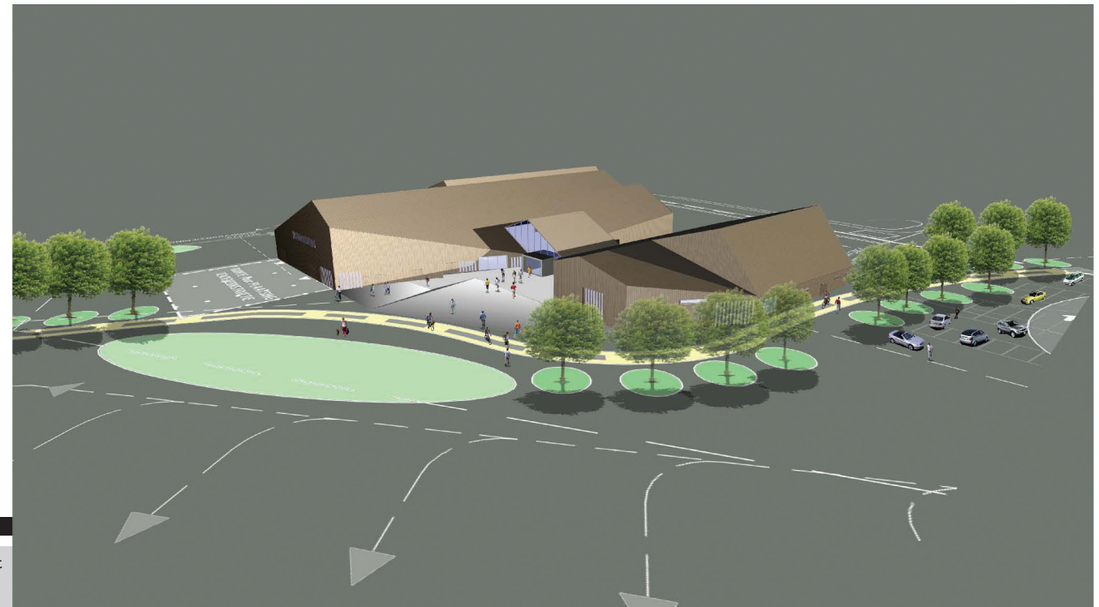

CULTUUR

cultuurdienst

Jeroen Trybou

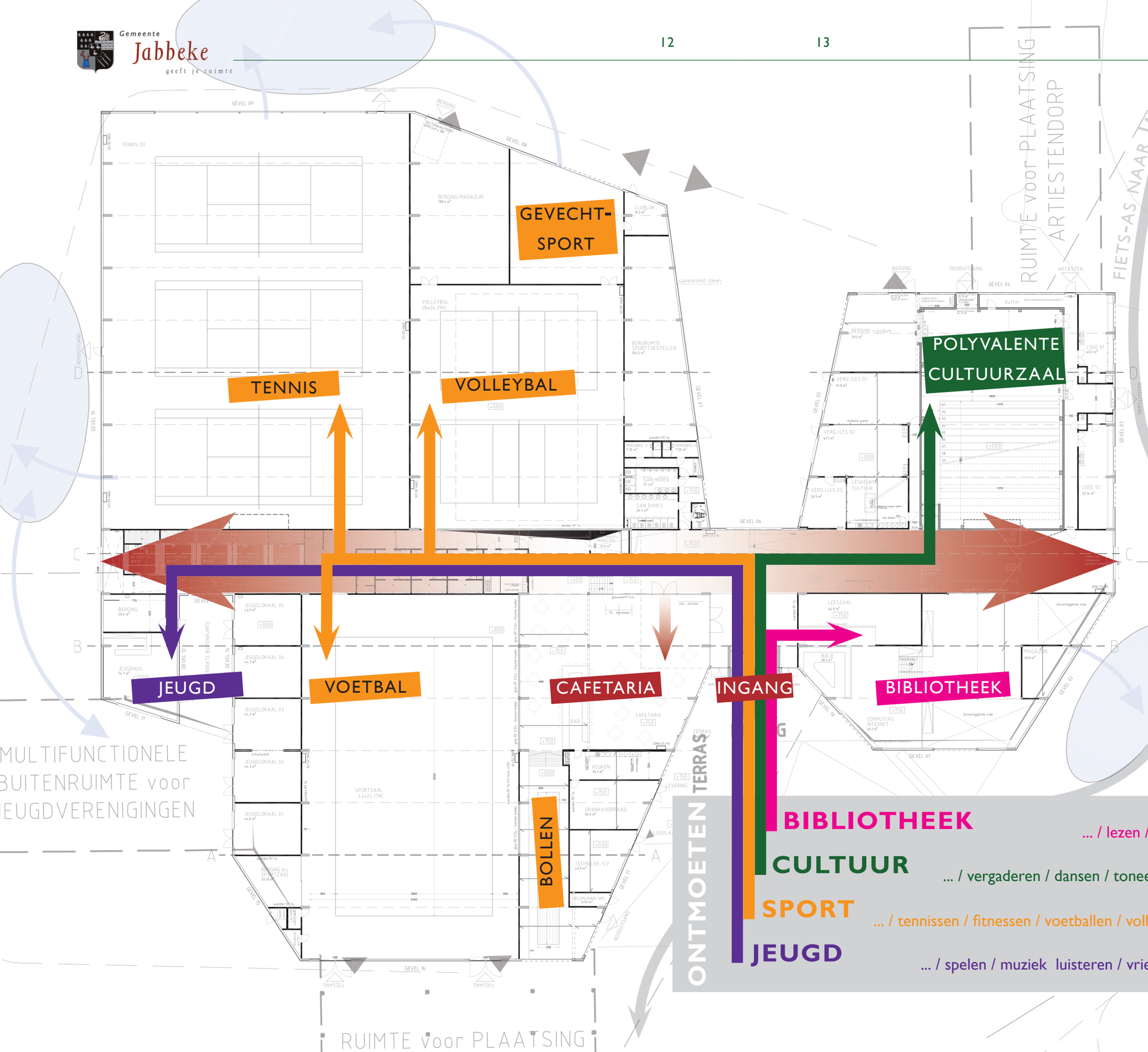

Inplanting

Ook milieu- en omgevingsfactoren zijn een belangrijk facet voor het nieuwe centrum:

Via een fietsas wordt het SPC Jabbeke bereikbaar vanuit het centrum van Jabbeke en Varsenare. Het rond punt aan Vlamingveld is de hoofdinrit voor de grote autoparking. De voorkant van het centrum is gericht naar het centrum van Jabbeke, waardoor door toegankelijkheid en door de oriëntatie de band met Jabbeke duidelijk aanwezig zal zijn.

Wie aankomt aan het centrum, herkent meteen de schuuropbouw dat het centrum zo kenmerkt. Een herinnering aan het landbouwverleden van deze plek.

De hoofdingang is groot en geeft, doordat het iets hoger ligt dan de rest van het centrum, een algemeen beeld van wat er zich binnenin afspeelt. (zie kader onder)

Passie voor cultuur sluit geen passie voor sport uit, en wie een concert meepikt in de polyvalente cultuurzaal, kan na het optreden in de cafetaria een drankje nuttigen, met zicht op de voetbalzaal. Het andere raam van de cafetaria kijkt uit op de kerktoren van Jabbeke. Hoewel het centrum gelegen is in de industriezone van het Vlamingveld, voelt het hier dankzij deze zichtrelaties aan als dicht bij huis.

De inplanting zorgt er voor dat er in de dorpskern geen overlast gecreëerd wordt. Fuiven kunnen hier zonder problemen plaats vinden, ook al omdat vanuit het belang voor de omgeving de geluidsdichtheid van het centrum een piek van 100 decibel toestaat.

BIBLIOTHEEK ... / lezen / websurfen / levensbreed leren

CULTUUR ... / vergaderen / dansen / toneel / concert / koken / repeteren

SPORT ... / tennissen / fitnessen / voetballen / volleyballen / judo / karate / bollen

JEUGD ... / spelen / muziek luisteren / vrienden ontmoeten / iets drinken

cultuurdienst
Jeroen Trybou

BEDIENINGSGEBOUW CONTAINTERPARK IN GROEN JASJE

U heeft het wellicht al opgemerkt, het gemeentelijk containerpark is heringericht. De oude keet is afgebroken en het plein heringericht. Aan één kant van het terrein is er het publiek toegankelijk gedeelte met de afvalcontainers, aan de andere kant bevindt zich een stapelruimte met de bestaande loods. Beide zones krijgen één nieuwe gemeenschappelijke toegang temidden het terrein.

BEDIENINGSGEBOUW

De centrale inplanting van het bedieningsgebouw zorgt enerzijds voor een maximale controle over alle delen van het containerpark door het personeel dat zich in het gebouw bevindt.

Door het gebouw en de controlezone niet op de perceelsgrens maar dieper op het terrein te plaatsen, kunnen bovendien een groter aantal voertuigen aanschuiven op het terrein zelf.

Filevorming op de Kouter wordt hierdoor beperkt. Het binnenrijden zelf gebeurt op een vlotte manier, onder een hoek van 45°, komend vanuit de richting van de Eernegemweg, de voornaamste toegangsweg tot het containerpark.

Het bouwprogramma omvatte drie onderdelen, namelijk een dienstgebouw met controlepost, refter en sanitair voor het personeel, een dak waaronder inrijdende voertuigen worden getaxeerd en een beschutting voor de containers voor klein gevaarlijk afval.

IN DE RAND

In het project voor het oprichten van een bedieningsgebouw met luifel op het containerpark werd een bedrag van 256.758 euro geïnvesteerd. Het gebouw is tevens voorzien van fotovoltaïsche zonnepanelen. Deze 'groene' blikvanger toont aan dat het gemeentebestuur ook een toonaangevend voorbeeld wil zijn op vlak van rationeel energiegebruik.

Het bedieningsgebouw is voorzien van een controlepost met bureau, een refter en de noodzakelijke sanitaire ruimtes. Bovendien is het gebouw ingeschakeld in het digitaal netwerk van de gemeente via glasvezelverbinding. Dankzij dit digitaal platform staat het containerpark steeds in verbinding met het gemeentehuis en de andere gemeentelijke diensten.

Eerstdaags wordt gestart met de registratie van de bezoekers en het aangevoerde afval. Binnenkort volgt er meer informatie over de invoering van het Diftar-systeem in een Extra Info.

De werken werden uitgevoerd door aannemer Van Britsom uit Oostkamp. Architecten Tania Vandenbussche en Els Claessens lichtten het architecturale concept toe:

"In het ontwerp hebben we de drie delen verenigd zonder het beeld van een poortgebouw op te wekken. Het programma noch de locatie vragen om monumentale opstellingen of kostbare constructies.

Terwijl de luifel een gewoon sloom hellend zadeldak is, ontstaat door de diagonale plaatsing en de onregelmatige grondvorm een bijzondere, overdekte buitenruimte waarvan de dakranden aan alle zijden in hoogte variëren. Het platte dak van de dienstlokalen is lager zodat er zijdelings daglicht onder de luifel binnenvalt, net daar waar de luifel het breedst is.

Het materiaalgebruik omvat een stalen draagstructuur en metalen golfplaten voor dakbedekking en gevelbekleding. Door al deze materialen in dezelfde groene kleur te lakken, krijgt het gebouw de nodige samenhang."

PROPER WATER VOOR NU EN LATER

Het verdrogingseffect, een overstromingsvoorspeller en de watertoets zijn slechts enkele van de dure woorden die we bijna dagelijks op het nieuws te horen krijgen. Dat water een kostbaar goed is, weet inmiddels bijna iedereen. Toch zal er nog behoorlijk wat water naar de zee vloeien vooraleer de gewenste waterkwaliteit van de Europese Kaderrichtlijn Water wordt bereikt.

ONDERGRONDSE WERKEN

Rioleringen zijn historisch gegroeid om aan twee functies te voldoen: het afvoeren van overtollig hemelwater uit de stedelijke gebieden en het afvoeren van afvalwater. Doordat die twee functies in één systeem worden gecombineerd, ontstaan problemen, zowel op het vlak van kwaliteit en natuurlijk milieu als op het vlak van kwantiteit.

De gemeente beschikt reeds over een uitgebreid rioleringsnetwerk dat hoofdzakelijk bestaat uit een gemengd stelsel. Bij renovatie of heraanleg van de rioleringen wordt er echter een optimale scheiding van afval- en hemelwater nagestreefd. De Vlaamse Milieumaatschappij stelt immers dat de scheiding van afval- en hemelwater en het hergebruik van hemelwater de sleutelfactoren zijn om te komen tot een efficiënt en duurzaam (afval)waterbeleid.

ZONERINGSPLAN ALS TOEKOMSTVISIE

Het gemeentelijk zoneringsplan is goedgekeurd in de gemeenteraad van 12 november 2007 en is vastgesteld in het ministerieel besluit van 9 juni 2008. Dit plan heeft als doel de richtlijnen op het gebied van waterzuiveringsinfrastructuur voor de eerstkomende vijf à tien jaar vast te leggen en duidelijkheid te scheppen in welke zones individuele behandelingsinstallaties (IBA's) vereist zijn. Het vastgestelde zone-ringsplan is geldig voor een periode van zes jaar. Aanpassingen kunnen in beperkte mate gebeuren bij de opmaak van de volgende bekkenbeheerplannen.

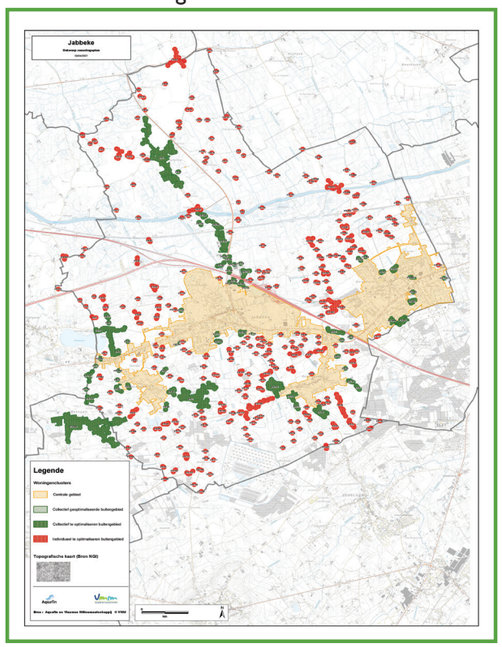

Het gemeentelijk zoneringsplan

Recent werden er afkoppelings- en renoveringswerken uitgevoerd in de Hageweg, Oostmoerstraat en Isenbaertstraat.

In de loop van 2010 wordt er gestart met een afkoppelingsproject in de Bedevaartstraat en een deel van de Lanestraat.

De komende jaren zullen er tevens verschillende projecten gerealiseerd worden, waarbij de grootste werken gelegen zijn in de Noordstraat/Ettelgemstraat, Snellegemstraat/Aartrijksesteenweg, de stationsomgeving te Jabbeke en de kern van Stalhille.

De keuze voor collectieve of individuele zuivering is gebaseerd op een economische afweging van beiden, rekening houdende met de lokale specifieke omstandigheden. De gemeente zal de komende jaren bij voorrang in de buitengebieden (groene clusters) de noodzakelijke infrastructuurwerken uitvoeren.

De zones waar er geen riolering is voorzien (rode bollen) moet het afvalwater gezuiverd worden door een individuele behandelingsinstallatie. Dergelijke installaties kunnen gesubsidieerd worden tot 1500 euro per installatie. Meer informatie over deze gemeentelijke premie kunt u terugvinden op de website www.jabbeke.be - bevolking & burgelijke stand - subsisides.

AFVALWATER LOZEN KOST GELD

Sinds 1 januari 2008 betaalt u via uw drinkwaterfactuur een integrale waterprijs. In deze prijs is een bijdrage tot zowel de kosten voor de productie en het transport van drinkwater als tot de kosten voor zuivering van het drinkwater vervat.

TENNIS BOEKT TERREINWINST

De Jabbeekse tennisclubs zien die toekomst hoopvol tegemoet. TC Logan opent in het voorjaar haar nieuw en ruim lokaal, TC Ter Straeten heeft er nu al vier tennisterreinen bij en kijkt uit naar de komst van nog drie terreinen en een gloednieuw clublokaal. Maar ook andere sporten worden verwend: zo krijgt het SPC Varsenare met een nieuwe zaal voor gevechtssporten straks de nodige bewegingsruimte.

TC TER STRAETEN

Pas vanaf 1980 was er sprake van een heuse clubwerking. Heel wat van de recreanten wilden zich immers verenigen en in 1982 werd TC Ter Straeten boven de doopvont gehouden. De club telde van bij de start reeds 177 leden. 'In 1984 was ons clubhuis er. Toen ik gevraagd werd om het beheer van het clubhuis op te nemen, ben ik tevens bestuurslid geworden van TC Ter Straeten,' vertelt huidig voorzitter Ronald De Brabander.

'Voor ons herhaalt de geschiedenis zich eigenlijk. We zijn een beetje slachtoffer van ons eigen succes, vandaar dat we nu erg gelukkig zijn met de nieuwe terreinen. Mijn grootste droom is eigenlijk dat de indoorterreinen er komen in het SPC Jabbeke. Straks zitten we met onze collega's van TC Logan en de sportdienst samen om de uitbating ervan te bespreken,' zegt de 65-jarige sportman in Ronald.

In 1978 werd reeds heel hard geijverd voor het tennisgebeuren.

Hij was en is overigens niet echt een tennisbeest te noemen. Tot aan de leeftijd van 45 jaar liep hij immers regelmatig een marathon. Nu speelt hij wel tennis, maar beperkt dit spelletje tot één keer per week. 'Tennis is intensief, maar je kan het ook spelen tot je hoogbejaard bent. Op voorwaarde dat je de grenzen van je lichamelijk kunnen respecteert.'

Yvonne Demoen stond samen met haar man Urbain Van Bossel aan de wieg van heel wat georganiseerde sport te Varsenare. Ook tennis werd door het koppel gestimuleerd in de jaren '70, maar vermits het tennisgebeuren toen nog bekeken werd als een elitaire sport kregen ze ook heel wat weerstand.

'Waar nu nog de pleinen van TC Ter Straeten liggen, was eigenlijk in 1973 het eerste verhard tennisplein op de gemeente,' weet Yvonne. 'Van een tennisclub was er toen nog geen sprake, maar het terrein was erg in trek. Voor 25 Belgische frank kon je toen een uur het veld huren. In 1980 werd het plein gerenoveerd en kwamen er meteen ook twee nieuwe tennisterreinen bij.'

Yvonne Demoen

TC LOGAN

TC Logan heeft een nogal eigenaardige naam. Die wordt duidelijker als je weet dat Luc Verpoort, Omer Vanslembrouck, Guido Claeys en Jan Develder de stichtende leden waren in 1980. Met 55 leden, twee tennisterreinen én de herbestemming van het tuinhuis van Omer was de tennisclub Logan meteen goed gestart. 'Maar in 1982 konden we dankzij ons clublid en architect Ievan De Coster een houten chalet construeren. Twee jaar later kwam er een derde terrein bij,' weet voorzitter Johan Van Acker. 'En we zijn eigenlijk altijd een 'doe-het-zelf-clubje' geweest.

De terreinen van TC Logan

Zo was het, achteraf dan toch, lachen geblazen omdat onze laarzen zich vastzogen in de betonplaat en we met grijze, stijve sokken thuiskwamen! En ook bij ons herhaalde de geschiedenis zich. Omwille van de forse groei van Logan, investeerden we in 2007 in twee extra terreinen en keken we uit naar een nieuw clublokaal. De verlichting aan de twee nieuwe terreinen was opnieuw een huzarenstukje op het gebied van vrijwilligerswerk. We kropen tot 18 meter hoog in de mast om de verlichting aan te brengen. Onverantwoord eigenlijk, maar ja. Alle vrijwilligers doen hier dingen die ze thuis niet mogen doen, vandaar misschien dat ze graag een handje toesteken,' lacht Johan Van Acker.

Voor de bouw van het nieuwe clublokaal krijgt Logan een bijkomende werkingssubsidie. 'Nodig ook,' weet een dankbare Johan. 'Maar het resultaat zal tegen april 2010 mogen gezien worden: kleedkamers en een ruime berging, een hedendaagse cafetaria, een sanitair blok, een bureau en een keukengedeelte. We zijn dus klaar voor de toekomst.'

JEUGD

Voor beide tennisclubs is de jeugd de toekomst. Ter Straeten heeft onder zijn 472 leden maar liefst 176 kinderen en jongeren, bij Logan met zijn 570 leden zijn er zowat 200 jeugdspelers. Dankzij de impulssubsidie hebben beide tennisclub een professionele jeugdwerking met een jeugdsportcoördinator en gediplomeerde begeleiders. 'Een goede zaak,' vinden beide voorzitters. 'Het is immers van kindsaf aan dat je aan de techniek moet schaven, anders is het te laat. Heel wat volwassenen houden immers hun racket niet goed vast, onze jeugd zal alvast deze handicap niet hebben. En misschien vreemd; maar wie goed is in andere balsporten zoals voetbal of basketbal is doorgaans ook een goede tennisser. Het heeft alles met tactiek en positionering te maken! Maar net als bij andere sporten zien we ook een uitvalmoment voor de jeugd. Op de leeftijd van 18 jaar haken ze af, maar vanaf hun 28ste zien we ze dan wel terug. Wat later brengen ze dan dochter- of zoonlief mee, dit typeert het familiale karakter van het tennisgebeuren.'

Tennisclub Ter Straeten is trots op haar nieuwe terreinen aan de achterzijde van SPC Varsenare.
V.l.n.r.: Lambert Luc, De Brabander Ronald en Paul Moeyaert.

Gino Jonckheere

KORTE BERICHTEN

Hier leest u de officiële bekendmakingen en korte berichten van de gemeente Jabbeke. Wij verwijzen graag naar de rubrieken 'nieuws', 'bekendmakingen' en 'kalender' op de webstek www.jabbeke.be

KANDIDATUREN SPORTLAUREAAT 2009

Ken je iemand of in je club of heb je zelf gedurende 2009 speciale sportprijzen behaald, ben je met sport bezig op provinciaal, nationaal of internationaal niveau, ben je inwoner van Jabbeke, al dan niet aangesloten bij een sportclub van Jabbeke, haal je prestaties op jouw niveau die nooit in het daglicht worden gesteld, ben je al 25 jaar of meer bezig op je zolderkamertje je sportvereniging op één of andere manier draaiend te houden zonder dat iemand je ooit in de bloemetjes gezet heeft? Dan kan je niet anders dan je kandidatuur voor de laureatie voor het jaar 2009 aanvragen bij de sportdienst van Jabbeke. Minimale prestatie om in aanmerking te komen is het behalen van een Belgische titel.

De sportraad van Jabbeke volgt deze kandidaturen op, neemt informatie waar nodig en nodigt je uit om op vrijdag 26 maart 2010 in het sport en cultuurcomplex Hof Ter Straeten. Nieuw dit jaar is dat we ook de trainers die minimum 15 jaar actief zijn of waren bij één of meerdere Jabbeekse sportverenigingen willen in de bloemetjes zetten.Naast een overzicht van het sportjaar, zul je als genomineerde ook een animatiereportage zien van jezelf want net als vorig jaar, gaan we met al onze kandidaten een uitstapje doen op een verrassend en ongekend terrein.

ZORG DAT JE ERBIJ BENT !!!!!!

Inschrijven kan via het aanvraagformulier op ***www.jabbeke.be*** . Hebt u bijkomende vragen dan kan u steeds terecht bij de sportfunctionaris Gino Jonckheere via het e-mailadres sportdienst@jabbeke.be of via 050/81 02 06.

(HOOFD)MONITOREN GEZOCHT

Voor Speelkriebels worden er voor de paas- en zomervakantie opnieuw een aantal dolenthousiaste (hoofd)monitoren (M/V) gezocht. Het betreft zowel jobstudenten als monitoren met het vrijwilligersstatuut.

Op *www.jabbeke.be/nieuws* kunt u de online formulieren vinden voor de sollicitatie. Voor bijkomende vragen kunt u steeds terecht bij de dienst buitenschoolse kinderopvang bij mevrouw Sofie Bultiauw via het telefoonnummer 050/81.02.03 of via *speelkriebels@jabbeke.be*.

Let wel: sollicitatieformulieren dienen de dienst buitenschoolse kinderopvang (deelgemeentehuis Varsenare, Oude Dorpsweg 58 te 8490 Varsenare) vóór 28 februari te bereiken.

BUURT INFORMATIE NETWERK (BIN)

Het Buurtinformatienetwerk is een gestructureerd samenwerkingsverband tussen de gemeente, de politie en de burger.

Het netwerk spoort de burger en de politie aan om beter en sneller met elkaar te communiceren. Het doel is te komen tot een verhoogde meldingsdrang met een verlaging van het onveiligheidsgevoel.

Het BIN in de gemeente Jabbeke verwelkomt heel graag nieuwe leden, want hoe groter het net, hoe meer vissen men vangt. Anders gezegd : hoe groter het BIN, hoe effectiever het wordt.

Voor meer inlichtingen kunt u terecht bij lokale coördinator Luc De Sutter via het telefoonnummer 050/81 10 12.

MILIEUPRIJS VOOR EEN KLEINE VOETAFDRUK

Wij verbruiken constant natuurlijke rijkdommen, of het nu is om te eten, voor onze huisvesting, om ons te verplaatsen of om ons afval te verwerken. Kan onze planeet deze rijkdommen wel genoeg blijven aanleveren om te voldoen aan onze behoeften en het afval te verwerken dat uit onze activiteiten voortkomt? Is onze levensstijl wel in evenwicht met de draagkracht van de aarde?

TE GROTE VOET

De mensheid moet de wereldwijde biocapaciteit, ofwel 13,4 miljard hectare van het aardoppervlak, samen delen. Elk mens beschikt over 2,1 hectare van het aardoppervlak om zich te voeden en te kleden, om te wonen en zich te verwarmen. De gemiddelde voetafdruk van een Belg bedraagt 5,1 ha. Dit betekent in feite dat als iedereen dezelfde levensstijl zou hebben als de Belgen, we meer dan drie planeten nodig zouden hebben. Ongeveer 34% van de voetafdruk van de Belg wordt veroorzaakt door wat we eten. Voedsel wordt niet alleen gekweekt, maar heeft voor het op ons bord terechtkomt dikwijls een hele reeks energieverslindende behandelingen ondergaan (verpakking, bewaring, transport ...).

Berekening snel uw eigen voetafdruk op ***wwf-footprint.be***.

Dit jaar werd door de gemeentelijke milieuraad voor de tiende keer een milieuprijs uitgereikt; Dit jaar werd de milieuprijs toegekend aan Boudewijn De Graeve voor de twintig jaren deelname aan de milieuraad - waarvan zes jaar als voorzitter - en zijn belangeloze inzet. Daarnaast werden Erik Blauwet in de bloemetjes gezet voor zijn inzet als voorzitter van de milieuraad en Hans Deckers als enthousiaste coördinator van de klimaatwijken en de groepsaankoop van zonnepanelen te Varsenare.

redactieteam@jabbeke.be

JEUGBOEKENWEEK 2009

Van 15 tot 28 maart is het jeugdboekenweek. Dit jaar draait alles rond kinderrechten. Twintig jaar geleden werd het verdrag voor de rechten van het kind ondertekend..

Tijdens de Jeugdboekenweek willen we kinderen laten stilstaan bij kinderrechten. Dat doen we aan de hand van de mooiste boeken, omdat die juist vaak gaan over dat dak boven je hoofd en mensen die om je geven, over klein zijn en groot groeien in veiligheid én vrijheid.
Het recht op mooie boeken en verhalen mag dan een luxe lijken, maar dat is het niet.

Net als voorgaande jaren wordt een boekenprogramma uitgewerkt voor de scholen met onder andere voorleesverhalen, auteurslezingen, boekenzoektochten..

Verder komen Walter Baele, Dirk Nielandt en Jonas Boets..

Net als vorig jaar is er ook in 2010 een super mega optreden gepland van een wereldberoemde schrijver. Niemand minder dan Geronima Stilton zal samen met jullie een echte muizenBOEKtocht organiseren.

Zit je in de lagere school en ben je fan van deze supermuis, hou dan zaterdag 6 maart vrij in je agenda. Afspraak vanaf tien uur.

Deelname is gratis, maar men dient wel op voorhand (vanaf februari 2010) in te schrijven in de bibliotheek.

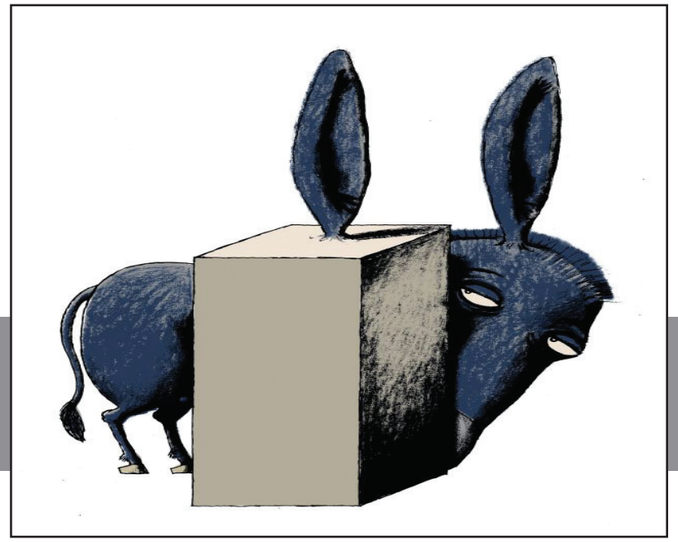

JANUARI POËZIEMAAND

In de bibliotheek van Varsenare is de reizende tentoonstelling 'absurde fabels van Frank Adam' te bezichtigen. Dit overzichtswerk omvat tekstel vol humor en absurditeit en prachtige illustraties van Klaas Verplancke.

De tentoonstelling is te bezoeken van 8 tot 30 januari tijdens de openingsuren van de bibliotheek Varsenare.

BIBLIOTHEEK

Peggy Truyen

NIEUWE JEUGDLOKALEN IN VARSENARE

Op 1 december werd gestart met de uitbreiding en renovatie van de jeugdlokalen te Varsenare. De werken verlopen in twee fasen waarbij in een eerste fase de uitbreiding wordt gerealiseerd en in een tweede fase de renovatie van de bestaande lokalen wordt doorgevoerd.

Eerste fase

Tijdens de eerste fase worden er nog geen ingrepen uitgevoerd aan de bestaande formatie. De uitbreiding is gebaseerd op een sober concept, waarbij in het bijzonder twee nieuwe lokalen van respectievelijk 62.40m² en 32.55m² worden gecreëerd, aangevuld met een berging.

Tweede fase

In de tweede fase staat de renovatie van de bestaande formatie op het programma, waarbij vooral aandacht wordt besteed aan de herinrichting en renovatie van de sanitaire ruimte naar hedendaagse normen. Daar de keukenruimte wordt opgeofferd voor een ruimer sanitair, wordt een nieuw keukenblok gecreëerd in de ruimtes van de bestaande lokalen.

Daarnaast wordt er tevens een vervanging van de complete verwarmingsinstallatie van het gebouw voorzien.

Afwerking

In de aanloop van de beëindiging der werken zal het geheel geüniformiseerd worden naar gemeentelijke normen.

De gemeente Jabbeke investeert in de renovatie en uitbreiding van de jeugdlokalen 260 000 euro.Het einde van de werken wordt verwacht rond 1 juni 2010.

Op vrijdag 4 december werden de werken officieel ingeluid met de eerste steenlegging in aanwezigheid van de jeugdbewegingen KSA en VKSJ Varsenare.

JEUGD

Stefaan Desmedt

JABBEKE LEEFT

Onderstaande items werden uit het Jabbeekse leven gegrepen. Eén ding is duidelijk: Jabbeke is een dynamische gemeente.

Op 22 november nam Sinterklaas even de tijd om op zijn doorreis halt te houden in Jabbeke.

Met een hele resem zwarte pieten verwelkomde hij alle kinderen aan de brug te Stalhille om vervolgens de tocht verder te zetten voor het Sinterklaasfeest in het SPC Varsenare.

Op donderdag 10 december organiseerde het Agentschap voor Natuur en Bos een infomarkt voor besturen, administraties en veldexperten in het sport- en cultuurcentrum te Varsenare.

VIVA-SVV wil de Witte Lintjescampagne en de problematiek van geweld tegen vrouwen in de kijker zetten door niet alleen zelf een wit lintje te dragen, maar door op de vooravond van de Internationale Dag voor de Uitroeiing van Geweld tegen Vrouwen rond zoveel mogelijk mannelijke standbeeden in Vlaanderen en Brussel een wit lint te hangen.

In het kader van deze campagne werd het standbeeld van Constant Permeke op het rondpunt van de Gistelsteenweg tevens een wit lint toebedeeld.

Op zaterdag 19 december richtte de vzw Sport en Cultuur Jabbeke voor een tweede maal een comedy-avond in in het sport- en cultuurcentrum te Varsenare.

Deze maal waren uitgeweken Zerkegemnaar Steven Mahieu (winnaar van de Gagacup) en David Galle (winnaar van de Comedy Casino Cup) te gast voor een volle zaal.

Naar aanleiding van de Dag van de Natuur werden er naast onderhouds- en beheerswerken in de Maskobossen geboortebomen aangeplant in de Steenovenstraat te Varsenare.

Sinds enkele maanden brengt de gemeente op haar webstek met JTV promotionele filmpjes van Jabbeekse evenementen waarbij ook nieuwe initiatieven in de kijker worden gezet.

Neem gerust een kijkje via www.jabbeke.be - doorklikken naar JTV.

Heb je vragen of suggesties dan graag een mailbericht via gemeentehuis@jabbeke.be.

GEKIEKT

COLOFON

Info Jabbeke verschijnt vier maal per jaar en is een uitgave van gemeentebestuur Jabbeke.

32ste jaargang, nr. 283, januari 2010

- Redactie-adres:

Gemeente Jabbeke
Dorpsstraat 3
8490 Jabbeke

- e-mail

gemeentehuis@jabbeke.be

- redactieteam:

Gabriël Acke,
Nikolaas Croene,
Stefaan Desmedt,
Katrien Develter,
Gino Jonckheere,
Sofie Bultiauw
Peggy Truyen,
Jeroen Trybou,
Véronique Vanhessche
Ann Gheeraert

- vormgeving

Stefaan Desmedt

- VU
Het college van burgemeester en schepenen

Info Jabbeke wordt gedrukt op milieuvriendelijk gestreken papier met 80% gerecycleerde vezels.

Druk
ANSA Print
Westmoere 35
8490 Snellegem